INFORME DE SEGUIMIENTO MEDIOS DE COMUNICACIÓN

27 de agosto

INDICE DE CONTENIDOS

Seguimiento Medios de Comunicación. 27 de agosto

Radio

Televisión

Prensa

Avda Zaragoza, 12 4ª
31003 Pamplona
Tfno. 948 24 42 00
www.navarra.ccoo.es

Noticias MMI - Dossier Personalizado

RADIO

26/08/2014 COPE PAMPLONA | 13,00-13,30 h -- Magazine -- 365 seg

Entrevista con Eva Ibáñez, portavoz de las trabajadoras de la empresa concesionaria de la escuela infantil de Huarte.

DESARROLLO:Denuncia la actitud del alcalde que ha creado inseguridad a los trabajadores por seguir adelante con un concurso público de adjudicación del servicio con diversas irregularidades.

http://navarra.mmi-e.com/portal/accesommhash.php?q=f7d49204ad579c2f36c8699b08947fd8/3/20140826QB00.WMA/1409122484&u=8235

26/08/2014 COPE PAMPLONA | 14,00 h -- Informativo -- 161 seg

Las trabajadoras de la escuela infantil de Huarte luchan por la subrogación de su contrato después de que el Ayuntamiento de la localidad haya adjudicado la gestión a otra empresa.

DESARROLLO:Declaraciones de una trabajadora afectada.

http://navarra.mmi-e.com/portal/accesommhash.php?q=fab0aaac4ad9aafb5fd0bc5f5092b023/3/20140826QI01.WMA/1409122484&u=8235

26/08/2014 COPE PAMPLONA | 14,00 h -- Informativo -- 108 seg

UGT ha denunciado el acoso al que están siendo sometidas trabajadoras de la escuela infantil Hello Rotxapea.

DESARROLLO:Declaraciones de María José Anaut (UGT).

http://navarra.mmi-e.com/portal/accesommhash.php?q=42f9922ee77be9a947778eefdbe6ea7b/3/20140826QI02.WMA/1409122484&u=8235

26/08/2014 COPE PAMPLONA | 14,00 h -- Informativo -- 25 seg

El número de pensionistas en Navarra se situó en agosto en 127.821, lo que representa un incremento del 1,8% con respecto al mismo mes del año anterior.

http://navarra.mmi-e.com/portal/accesommhash.php?q=3adbeae4ebe0c9e8084cc8d4f7fa9e26/3/20140826QI04.WMA/1409122484&u=8235

26/08/2014 ONDA CERO RADIO | 14,20-14,30 h -- Informativo -- 91 seg

Veintiséis trabajadoras de las escuelas infantiles de Huarte piden la subrogación de su empleo.

DESARROLLO:Declaraciones de Eva Ibáñez, trabajadora afectada.

http://navarra.mmi-e.com/portal/accesommhash.php?q=e3f7860df8a9d09eeccdbe3daf117e40/3/20140826OC03.WMA/1409122484&u=8235

26/08/2014 RADIO PAMPLONA-SER | 07,20-07,30 h -- Informativo -- 58 seg

La Unión de Guardias Civiles pide medidas contra el mando de Guardia Civil en Corella por su imputación en seis delitos.

DESARROLLO:(Emitida también a las 07,50 h.)

http://navarra.mmi-e.com/portal/accesommhash.php?q=dc1ee9efb352435e0d7cb150bc0e6081/3/20140826SA00.WMA/1409122484&u=8235

26/08/2014 RNE-1 | 13,30-14,00 h -- Informativo -- 112 seg

La Unión de Guardias Civiles ha vuelto a pedir que el suboficial responsable del cuartel de Corella sea relevado del mando de forma cautelar al estar acusado de varios delitos.

DESARROLLO:Declaraciones de Ramón Rodríguez, secretario general de la Unión de Guardias Civiles.

http://navarra.mmi-e.com/portal/accesommhash.php?q=b27a2083d244c84005ec0e37161c9fb6/3/20140826RB02.WMA/1409122484&u=8235

26/08/2014 RNE-1 | 13,30-14,00 h -- Informativo -- 150 seg

Las trabajadoras de la antigua empresa que gestionaba la escuela infantil de 0 a 3 años de Huarte Pamplona piden al ayuntamiento de la localidad la subrogación de la plantilla a la nueva empresa gestora.

DESARROLLO:Declaraciones de Marta Martínez, trabajadora afectada.

http://navarra.mmi-e.com/portal/accesommhash.php?q=6f08ab5fde38db66b8550ae2d6bbee64/3/20140826RB03.WMA/1409122484&u=8235

Noticias MMI - Dossier Personalizado

TELEVISIÓN

26/08/2014 ETB-2 | 14,58-15,55 h -- Informativo -- 35 seg

En la empresa más importante de Navarra, VW, el viento sopla a favor desde hace ya un tiempo. Tras las vacaciones la fábrica retoma su actividad con una producción mayor que el año pasado.

http://navarra.mmi-e.com/portal/accesommhash.php?q=3cc17084f78e0618a76a3e4d2f39ec6b/3/20140826EE00.WMV/1409122539&u=8235

26/08/2014 NAVARRA TELEVISIÓN | 14,30 h -- Informativo -- 48 seg

El juzgado de instrucción nº 5 de Tudela ha abierto diligencias contra el sargento comandante del cuartel de la Guardia Civil de Corella por presuntas torturas y prevaricación.

DESARROLLO:La delegada del Gobierno pide tiempo para que la justicia actúe y dictamine si es culpable o no. Defiende la presunción de inocencia. Declaraciones de Carmen Alba, delegada del Gobierno en Navarra.

http://navarra.mmi-e.com/portal/accesommhash.php?q=30a83b0547ac9ec1dded9536a31d3fc0/3/20140826BA04.WMV/1409122539&u=8235

26/08/2014 NAVARRA TELEVISIÓN | 14,30 h -- Informativo -- 37 seg

El número de pensiones en Navarra creció en agosto respecto al año pasado un 1,8% llegando hasta los 127.800 pensionistas. La pensión media es de 994 euros.

http://navarra.mmi-e.com/portal/accesommhash.php?q=1dc2ddcdfbd94b75996894ae970aed11/3/20140826BA07.WMV/1409122539&u=8235

26/08/2014 NAVARRA TELEVISIÓN | 14,30 h -- Informativo -- 110 seg

La Asociación de Jovenes Empresarios de Navarra se encuentra en un proceso de selecciones de jóvenes menores de 30 años que estén dispuestos a emprender.

DESARROLLO:Declaraciones de Javier Ona, presidente de AJE Navarra. Declaraciones de jóvenes.

http://navarra.mmi-e.com/portal/accesommhash.php?q=13bf8e0132f0d91f2ebcb2cd1740174c/3/20140826BA08.WMV/1409122539&u=8235

26/08/2014 TVE-1 | 13,55-14,25 h -- Informativo -- 42 seg

En el primer semestre de este año, 3689 trabajadores navarros se han visto afectados por distintos tipos de regulaciones de empleo.

DESARROLLO:Los ERE han disminuido en nuestra Comunidad en un 57,3% con respecto al mismo periodo del año pasado.

http://navarra.mmi-e.com/portal/accesommhash.php?q=8fe3e306fb2261b4bcba7f2b559ac8b4/3/20140826TA02.WMV/1409122539&u=8235

26/08/2014 TVE-1 | 13,55-14,25 h -- Informativo -- 53 seg

Medio centenar de personas entre trabajadores de la escuela infantil de Huarte y padres y madres de los alumnos se han concentrado este mediodía frente al Ayuntamiento de la localidad.

DESARROLLO:Pedían al consistorio que no apruebe mañana la adjudicación para gestionar dicha escuela a una empresa que no garantiza la continuidad de las educadoras. Declaraciones de Marta Martínez (Escuela infantil de Uharte).

http://navarra.mmi-e.com/portal/accesommhash.php?q=0ea06bd8e4fa976e7dc2b9c68e51383e/3/20140826TA04.WMV/1409122539&u=8235

DIARIO DE NAVARRA

PAMPLONA, **MIÉRCOLES** 27 DE AGOSTO DE 2014 | www.diariodenavarra.es | AÑO CXI N.º 36.598. PRECIO 1,30 EUROS

Israel y Hamás pactan un alto el fuego indefinido en Gaza

Israel y las organizaciones palestinas se pusieron ayer de acuerdo sobre un cese del fuego duradero por primera vez desde que se desencadenó el último conflicto en la franja de Gaza, hace cincuenta días. El ministro de Relaciones Exteriores egipcio, Samih Shukri, dijo en un comunicado que Israel y los palestinos alcanzaron un amplio acuerdo. Las fronteras entre Israel y la franja de Gaza estarán abiertas con fines humanitarios y para materiales de construcción, según lo convenido. Además, la zona de pesca para los palestinos en el Mediterráneo se ampliará a seis millas. PÁG. 7

El primer ministro palestino afirma que ahora hay que reconstruir Gaza

Israel no hablará con Hamás si no cesan completamente los ataques

El aeropuerto de Noáin, sin cafetería desde el 1 de septiembre

No ha habido ofertas para renovar la concesión, circunstancia ligada a la constante **caída** de pasajeros

PÁG. 20

El volumen de créditos en Navarra sigue cayendo

Ha pasado de 20.430 a **18.889 millones** en un año y las pymes encuentran dificultades de financiación

PÁG. 16-17

Un cigarrillo electrónico. ARCHIVO

La OMS propone prohibir los cigarrillos electrónicos en sitios cerrados

La Organización Mundial de la Salud pide que se vete los **vapeadores con nicotina** para los menores

PÁG. 55

Osasuna ficha al bético Cedric

Cedric, con camiseta del Betis. DN

El interior congoleño de 22 años vendrá cedido para esta temporada

Zabaleta plantea que la gestora siga

PÁG. 32-34

NACIONAL	2	DEPORTES	32
INTERNACIONAL	7	CLASIFICADOS	43
ECONOMÍA	11	ESQUELAS	47
OPINIÓN	13	CARTELERA	60
NAVARRA	16	FARMACIAS	63
PAMPLONA	25	LOTERÍAS	63

Sara Baras, envuelta en su vestido blanco, durante la actuación de anoche en el Baluarte. LUIS CARMONA

Sara Baras, Medusa flamenca

La bailaora abrió en el Baluarte el Festival Flamenco on Fire

PÁGS. 49-50

El presidente francés blinda su nuevo Gobierno ante las reformas

Hollande elige ministros de máxima confianza para sacar adelante su proyecto económico

E.C. París

El primer ministro, Manuel Valls, se despide del presidente Hollande en el Elíseo. AFP

Emmanuel Macron. Economía.

N. Vallaud-Belkacem. Educación.

Fleur Pellerin. Cultura.

El presidente francés, François Hollande, ya tiene un nuevo Gobierno y nadie dentro de él que se atreva a llevarle la contraria. Las únicas tres voces que se habían rebelado contra su política económica han sido retiradas del gabinete y sustituidas con mano firme por el primer ministro, Manuel Valls.

El hasta ahora titular de Economía, Arnaud Montebourg, cuyas dudas sobre el rumbo del Gobierno provocaron la crisis actual, abandona el cargo en favor de Emmanuel Macron, hasta hace unos días secretario general adjunto de la presidencia.

Benoit Hamon, que también había criticado la política económica desde la cartera de Educación, será sustituido por Najat Vallaud-Belkacem, la primera mujer que se hará cargo de este puesto en la historia de Francia.

Y la responsable de Cultura, Aurélie Filippetti, dejará su cartera a Fleur Pellerin, hasta ahora secretaria de Estado de Turismo. Además, Valls ha creado un nuevo Ministerio de Juventud y Deportes que ocupará Patrick Kanner.

Tras haberse anunciado el lunes la dimisión en bloque del Gobierno y el encargo de Hollande a Valls para que formara otro, el nuevo Ejecutivo cuenta con 16 ministros, ocho hombres y ocho mujeres, en el que la estrella es Macron, al frente de Economía, Industria y sector Digital. Es un hombre de escasa carrera política, muy cercano a Hollande y que a sus 36 años ha desarrollado la mayor parte de su trabajo en el mundo de las finanzas. Se le considera uno de los artífices del actual rumbo de la economía del Gobierno.

Una salida "inevitable"

La designación de Emmanuel Macron, partidario de una línea más liberal y hombre que no forma parte del Partido Socialista, demuestra la determinación de Hollande y Valls de blindar las duras reformas económicas que Francia está desplegando contra la crisis, frente a las críticas de los que prefieren una política más social. Valls defendió ayer el compromiso de Macron con la izquierda y pidió ir "más allá de las etiquetas".

El primer ministro justificó así el nombramiento del hombre que, como consejero económico de Hollande, diseñó la política de reducción de impuestos patronales financiados con recortes en los servicios públicos, en sustitución de un Montebourg que, por contra, pedía frenar la austeridad. "No hacemos una política de austeridad", dijo Valls en la televisión pública France 2, donde recordó que se mantienen las contrataciones de funcionarios en la educación, la policía y que se ha incrementado la inversión en investigación.

El jefe del Gobierno, que reiteró que "Francia vivió por encima de sus posibilidades", consideró "inevitable" la salida de Montebourg por sus críticas en la prensa a la línea económica del país, "decidida por todo el Ejecutivo y votada por la mayoría de los diputados". "Sabía cual era la línea del Gobierno", reprochó a su exrival en las primarias socialistas, al que hace menos de cinco meses encargó la cartera de Economía.

Sin los ecologistas

El presidente Hollande, sin embargo, fue clemente con la ministra de Justicia, Christiane Taubira, que había apoyado a los críticos y a la que muchos consideran como el último resquicio de la sensibilidad más izquierdista del Gobierno.

También repite el titular de Exteriores, el experimentado exprimer ministro Laurent Fabius, la de Ecología, la anterior candidata presidencial socialista Ségolène Royal, y el de Finanzas, Michel Sapin, amigo personal de Hollande.

Valls no logró convencer a los ecologistas de entrar en el Gobierno, aunque mantiene a tres miembros del Partido Radical de Izquierdas, una pequeña formación que tiene 17 diputados, claves para sacar adelante las reformas del Ejecutivo.

EE UU autoriza los vuelos sobre Siria para vigilar al EI

C. M. A. Nueva York

Sin referirse a Siria, pero con la amenaza del Estado Islámico de Irak y Siria (EI) de fondo, el presidente de EE UU, Barack Obama, insistió ayer en que seguirá "tomando acciones directas, donde sea necesario", para proteger a su gente y a su país. La eliminación de ese cáncer (como denomina al EI) no será "fácil ni rápida", añadió en un acto con veteranos en Charlotte (Virginia), remarcando que ellos tienen paciencia, actúan cuando les infligen daño y siempre están vigilantes. Esto no significa que, de momento, el presidente autorice ataques aéreos sobre Siria (el segundo enclave del EI), según aseguró el portavoz de la Casa Blanca, Josh Earnest. Sin embargo, su espacio aéreo sí está en el punto de mira de los militares.

Oficiales del Pentágono confirmaron que aviones de reconocimiento (drones y tripulados) han empezado a sobrevolar Siria con la autorización de Obama, concedida este fin de semana. Desde diferentes ámbitos, esta acción se interpreta como el primer paso para una posible acción militar. El jefe del Estado Mayor, general Martin Dempsey, ha admitido en varias ocasiones que el EI "no puede ser derrotado sin atacarle a ambos lados", en referencia a Iraq y Siria. Y en Charlotte, Obama insistió en una "coalición para la región".

Putin y Poroshenko en Minsk. AP

Reunión de Poroshenko y Putin en plena escalada bélica

• Las autoridades de Kiev divulgaron ayer varios vídeos con interrogatorios de soldados rusos capturados en Donetsk

A.G. Minsk

El presidente ruso, Vladímir Putin, defendió ayer en Minsk que la crisis en Ucrania no puede resolverse con una mayor escalada militar o sin el diálogo con los representantes de las regiones de habla rusa del este. Por su parte, su homólogo ucraniano, Petro Poroshenko, aseguró que su objetivo principal es acabar con el "derramamiento de sangre". La cumbre en la capital bielorrusa, en la que participaron la Unión Aduanera (Rusia, Bielorrusia y Kazajistán), Ucrania y la Unión Europea, permitió una imagen esperada, la del apretón de manos entre ambos mandatarios, que compartieron con los demás representantes políticos casi cuatro horas de consultas sobre sus relaciones económicas y el conflicto armado en el este ucraniano.

El presidente ucraniano insistió ante los demás mandatarios en que una de las claves para la estabilización del este del país es el control internacional sobre la frontera con Rusia, punto de entrada de armamento y mercenarios para los rebeldes prorrusos, según Kiev. Y pidió que se respalde su plan de paz, que incluye el desarme de las milicias prorrusas y la descentralización de Ucrania como "fundamento para el arreglo" de la situación.

Confrontación global

Tras la cumbre será la hora de los encuentros bilaterales. Putin y Poroshenko sólo se han sentado en una misma mesa en una ocasión y en presencia de otros líderes europeos, para el 70 aniversario del Desembarco de Normandía. "Considero que es importante que usted directamente, cara a cara, hable con Putin", le dijo a Poroshenko el presidente kazajo, Nursultán Nazarbáyev. "Para Rusia y para Ucrania ha llegado la hora de la verdad, pues el derramamiento de sangre no puede continuar. Si esto sigue se puede convertir en una confrontación global".

El Tesoro deja la deuda a un paso del rendimiento negativo

La subasta adjudicó ayer 3.500 millones a tipos cercanos a 0

Este interés atrae a grandes fondos o bancos que buscan seguridad y liquidez, pero perjudica al pequeño inversor

DAVID VALERA Madrid

España está a un paso de financiarse a corto plazo gratis. Es más, está muy cerca de hacerlo no a coste cero, sino con ganancias. Y es que la subasta del Tesoro celebrada ayer se quedó muy cerca de la rentabilidad negativa. En concreto, adjudicó 3.500 millones de euros en letras a tres y nueve meses a tipos prácticamente cero. Así, vendió 1.106,13 millones a un interés marginal del 0,040% frente al 0,138% anterior. Por su parte, colocó otros 2.394,68 millones en letras a 9 meses con tipos medios de 0,107% y un marginal del 0,115%. Los expertos casi dan por seguro que en próximas subastas del Tesoro a corto plazo los tipos negativos aparecerán. Una situación totalmente novedosa para España.

¿Qué son intereses negativos?

El Tesoro emite deuda periódicamente para cubrir las necesidades financieras del Estado. Lo hace a través de subastas a largo plazo (obligaciones a 10, 15 o 30 años), medio (bonos a 3 y 5 años) o corto plazo (letras a tres, seis, nueve y doce meses). En función del volumen de la demanda, el riesgo de la inversión, etc, el mercado exige más o menos intereses. Las letras a corto plazo tienen los tipos más bajos debido a que son operaciones de menor riesgo, es decir, es más fácil par el inversor recuperar el dinero. Pero en las últimas subasta se ha llegado a un mínimo histórico tan bajo que los intereses exigidos son casi cero y pueden llegar a ser negativos. Esto significa que el inversor pagaría -aunque fuese un porcentaje muy pequeño- por adquirir esa deuda. Es decir, que recuperaría menos dinero del que invirtió.

¿Por qué se producen?

Los expertos coinciden en señalar que la política monetaria llevada a cabo por el BCE es en gran parte responsable de esta situación. "Con una inflación tan baja y unos tipos de interés del euro tan reducidos no es descartable que la subasta acabe registrando tipos negativos", explica Felipe López-Gálvez, analista de Self Bank. Pero no es el único motivo. A esta situación hay que sumar las turbulencias geopolíticas también señaladas por el propio presidente del BCE, Mario Draghi. Estas incertidumbres hacen que los inversores recurran a valores seguros frente a rentas variables como la Bolsa. "La renta fija es más segura que la variable y es normal que los inversores se alejen del riesgo en estos momentos", dice López-Gálvez.

¿Afectan a cualquier inversor?

No. El Gobierno aprobó el pasado viernes una resolución por medio del a Secretaría General del Tesoro por la que modificó el procedimiento de adjudicación de las letras para evitar que el pequeño inversor se viera perjudicado por una rentabilidad negativa. En concreto, estableció que las peticiones no competitivas -aquellas en las que el inversor muestra la cantidad que quiere adquirir pero no la cantidad de rentabilidad mínima- se darían por no presentadas en caso de que el tipo medio de la subasta fuera negativo.

"Es una medida para proteger a los pequeños inversores que no tienen una gran cultura financiera y suelen utilizar este tipo de mecanismos de participación", asegura Juan Luis García Alejo, director de análisis y gestión de Inversis. Sin embargo, sí que afecta a los inversores que adquieren deuda mediante peticiones competitivas (que fijan una rentabilidad mínima). "Quien fija un precio sabe a lo que juega. Busca seguridad y liquidez", explica García Alejo.

¿A quién benefician?

Sin duda el principal beneficiado de una rentabilidad negativa es el propio Estado al lograr financiarse sin coste alguno. Sin embargo, también hay inversores a los que los tipos negativos no les disuade. "Hay gente que sigue necesitando activos muy líquidos en su cartera y no le importa la rentabilidad negativa y se la pueden permitir. Son inversores institucionales como fondos de inversión o bancos", recuerda García Alejo. De hecho, las entidades financieras pueden ver una oportunidad en estas letras ya que de todas formas los intereses son más favorables que la tasa negativa del 0,1% impuesta a los depósitos en el BCE.

¿Existen en otros países?

Aunque España nunca se ha enfrentado a una situación así, lo cierto es que los intereses negativos son relativamente frecuentes en otros países como Alemania o Austria. Y no solo en letras a meses. Por ejemplo, Irlanda y Bélgica financian la deuda a dos años a intereses negativos.

Letras a tres meses

Evolución en el último año del interés marginal

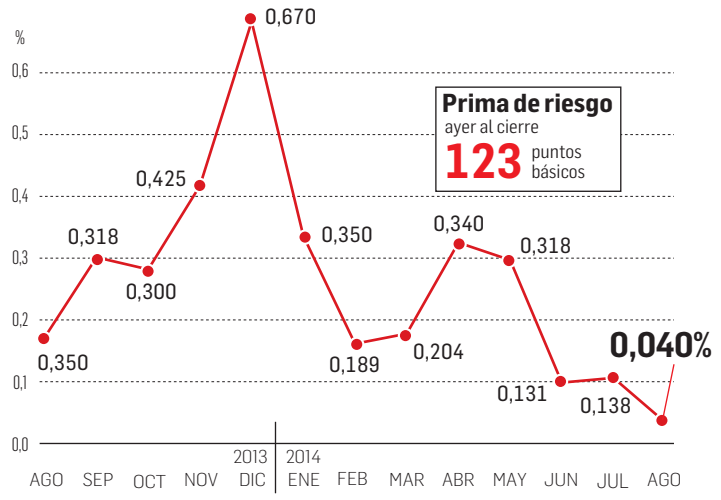

Panel informativo de la Bolsa de Madrid. EFE

Jeroen Dijsselbloem. COLPISA

Dijsselbloem critica a España por promover a De Guindos

Colpisa. Madrid

El camino del ministro Luis de Guindos para ser el próximo presidente del Eurogrupo parecía allanado tras el visto bueno de Alemania. Las declaraciones de la canciller Angela Merkel alabando a De Guindos y bendiciéndolo como próximo presidente de ese órgano durante su visita a Santiago desataron la euforia en el Gobierno por significar el éxito de una batalla largamente planteada. Sin embargo, ayer ese optimismo se topó con en el actual presidente del Eurogrupo, el holandés Jeroen Dijsselbloem. El también ministro de Economía neerlandés se mostró muy enfadado por lo que considera un intento de España de acelerar su marcha -su mandato concluye en julio de 2015- algo que Dijsselbloem descarta.

"El Gobierno español cree tener el derecho a pedir un cargo de peso en Bruselas cuando no lo tiene", aseguró el presidente del Eurogrupo a la agencia ANP. Es más, insistió en que fue nombrado para el cargo en enero de 2013 para un mandato de dos años y medio, por lo que cree intrascendente plantear el tema de su sucesor con tanto tiempo de antelación. "Sé seguro que estaré todavía un año. No vamos a repartir puestos que no están vacantes", resaltó Dijsselbloem.

En su enfado por lo que considera maniobras de España, el holandés no tuvo problemas en sembrar dudas incluso sobre el "éxito" de Guindos al frente del Ministerio, algo que Merkel sí destacó. "Se ha hecho mucho trabajo, pero no es seguro todavía que España haya salido de la crisis", aseveró.

CALIDAD Y PRECIO SIN SORPRESAS

AQUÍ, CALIDAD Y PRECIO VAN UNIDOS

- CAMBIO ACEITE elf 10W40+FILTRO ACEITE 90€*
- CAMBIO ACEITE elf 5W40+FILTRO ACEITE 106€*
- CAMBIO ACEITE elf SOLARIS 5W30+FILTRO ACEITE 120€*
- 70% DE DESCUENTO EN EL 2º NEUMÁTICO MICHELIN**

Ofertas válidas en Renault Unsain, Aramburu (Tudela) y Estella hasta el 31/12/2014. Consulta condiciones en la concesión. *No incluye la repercusión del coste de gestión del residuo (RD 679/2006). IVA incluido. **Oferta válida para neumáticos Michelin. Incluye: mano de obra, equilibrado, montaje e IVA. No están incluidos ni las válvulas, ni los contrapesos, ni la gestión del residuo. Consultar precio para otras marcas y medidas en la concesión. Oferta no compatible, ni acumulable con otras ofertas y/o promociones vigentes en Renault y/o Renault Unsain, Aramburu (Tudela) y Estella.

RENAULT

RED RENAULT DE NAVARRA
UNSAIN CTRA. ZARAGOZA, KM 3,5. TEL. 948 239700. 31191 PAMPLONA
ARAMBURU POL. IND S/N. TEL. 948 822 612. 31500 TUDELA
UNSAIN ESTELLA C/ MERKATONDOA, 27. TEL. 948 54 64 10. 31200 ESTELLA

CONTACTE CON NOSOTROS
Teléfono
948 23 60 50
Email
redaccion@diariodenavarra.es

Escasez crediticia

Los créditos siguen cayendo un 7,5% en plena sequía a la financiación de pymes

El saldo vivo del crédito se reduce de 20.430 a 18.889 millones en un año

Muchas empresas siguen excesivamente endeudadas lo que frena las inversiones y la creación de empleo

El flujo crediticio al sector privado sigue deprimido ante el temor de las entidades a asumir riesgos

CARLOS LIPÚZCOA
Pamplona

La falta de financiación sigue ahogando a las pymes navarras. A tenor de los últimos datos facilitados por el Banco de España, la pequeña y mediana empresa continúa afrontando graves dificultades para lograr la financiación necesaria con la que desarrollar nuevos proyectos y crear empleo. Según el boletín estadístico del regulador, la deuda que consumidores, empresas y Administraciones Públicas acumulan con los bancos se redujo hasta los 18.889 millones de euros en el primer trimestre de este año en Navarra, un 7,5% menos que un año antes y un 25% por debajo del pico de 2008.

Este dato, conocido técnicamente como saldo vivo de crédito, refleja que las entidades financieras siguen concediendo préstamos con cuentagotas. Donde antes todo eran facilidades, ahora los bancos exigen tantas garantías que a muchas pymes les resulta imposible obtener un crédito o, cuando lo logran, el coste del mismo es muy alto y la cantidad de dinero prestado, escasa en comparación "con los buenos tiempos".

Esta situación, que limita las posibilidades de las empresas para crear empleo o, en algunos casos, subsistir, es el resultado del enorme volumen de crédito que inundó la economía española a principios de siglo, fenómeno al que no fue ajena la Comunidad foral. "La recuperación del empleo necesita de un aumento del crédito. No obstante, sin una completa regeneración institucional no se alcanzará la inversión empresarial y la mejora de las expectativas que permitan recuperar los niveles de empleo anteriores a la crisis", vaticina Mikel Casares Polo, profesor e investigador del departamento de Economía de la Universidad Pública de Navarra (UPNA).

Entre 2000 y 2008 el total de crédito concedido en Navarra se multiplicó por tres, cuando pasó de los casi 8.000 millones de euros a los cerca de 25.000 millones, un nivel sin precedentes históricos. "Las tasas de crecimiento del crédito eran excesivamente altas debido a los bajos costes de financiación, la relajación de las condiciones para su acceso y la generalización de la expectativa de beneficio durante los años de la burbuja inmobiliaria", resume Casares.

Riesgos excesivos

Familias y empresas conseguían financiarse fácilmente y muy por encima de lo que resultaba prudente, ya que bancos y cajas infravaloraban los riesgos. "En los últimos años las entidades financieras han sido demasiado sensibles a cualquier atisbo de riesgo, igual que en los años anteriores a la crisis parecían insensibles a los riesgos. Eso podría ir cambiando poco a poco de la mano de una mayor confianza", explica José Luis Álvarez Arce, profesor y director del departamento de Economía de la Universidad de Navarra. Esta abundancia de liquidez hasta 2008 espoleó la actividad económica y permitió alcanzar un nivel de bienestar desconocido, pero también desarrolló malos hábitos entre consumidores, empresarios y gestores públicos y privados.

Varias personas pasan frente a una sucursal bancaria. EFE (ARCHIVO)

En ese contexto de crédito fácil, fue cuando la crisis financiera global estalló con la caída de Lehman Brothers y pilló a contrapié a las pymes, que tuvieron que adaptarse en las peores condiciones posibles al frenazo en seco de la financiación bancaria. La conmoción fue tal que muchas empresas productivamente solventes atravesaron graves dificultades para salir adelante.

El proceso de desendeudamiento, que comenzó en Navarra en 2011 y que continúa con intensidad, es la "necesaria cura de adelgazamiento" que todavía puede durar muchos trimestres, fenómeno inevitable ante el que los responsables políticos tan solo pueden aplicar remedios paliativos. Álvarez Arce cree que las iniciativas legislativas para obligar a los bancos a prestar más "serán poco efectivas" y sostiene que "lo que va animar más a los bancos" van a ser los síntomas de reactivación de la demanda. El propio Ministerio de Economía reconoce en el anteproyecto de ley de fomento de financiación empresarial, en el que trabaja desde hace meses y busca reactivar el flujo crediticio,

Alternativas para financiar a las pymes

C.L. Pamplona

PARA combatir la excesiva dependencia de las pymes españolas de la financiación bancaria, hecho reconocido por el Ministerio de Economía, el Gobierno de España ha propuesto una serie de cambios y nuevas herramientas para mitigar dicha dependencia e impulsar otras fuentes para obtener recursos financieros. Estas propuestas están incluidas en el todavía anteproyecto de ley de fomento de la financiación empresarial.

Preaviso antes del recorte del crédito

Se obliga a las entidades de crédito a ofrecer preavisos de al menos tres meses e información específica sobre la situación crediticia de aquellas pymes cuya financiación vaya a ser cancelada o notablemente reducida. Además, dichas empresas tendrán derecho a obtener por parte de la entidad un historial gratuito de su situación financiera con el que poder acudir a negociar con otras entidades.

Reducir intereses mutualizando riesgos

Mejora del funcionamiento de las Sociedades de Garantía Recíproca (SGR). Se establece que el reaval de CERSA (Compañía Española de Reafinanciamiento) se active ante el acreedor en caso de incumplimiento de la SGR tras el primer requerimiento. Adicionalmente, en aras de fortalecer la gestión, profesionalidad y buen gobierno de las SGR se extenderán a sus directivos los requisitos de honorabilidad, conocimiento y experiencia de las entidades de crédito.

Canales alternativos para la financiación

Régimen jurídico específico para los establecimientos financieros de crédito para dotarles del marco jurídico más eficaz para mantener y potenciar su actividad. Estarán plenamente orientadas a la financiación empresarial y del consumo por canales alternativos a los estrictamente bancarios.

Titulización de los créditos a pymes

Mejora de la regulación de las titulizaciones en España. Se pro-

Volumen de crédito en Navarra

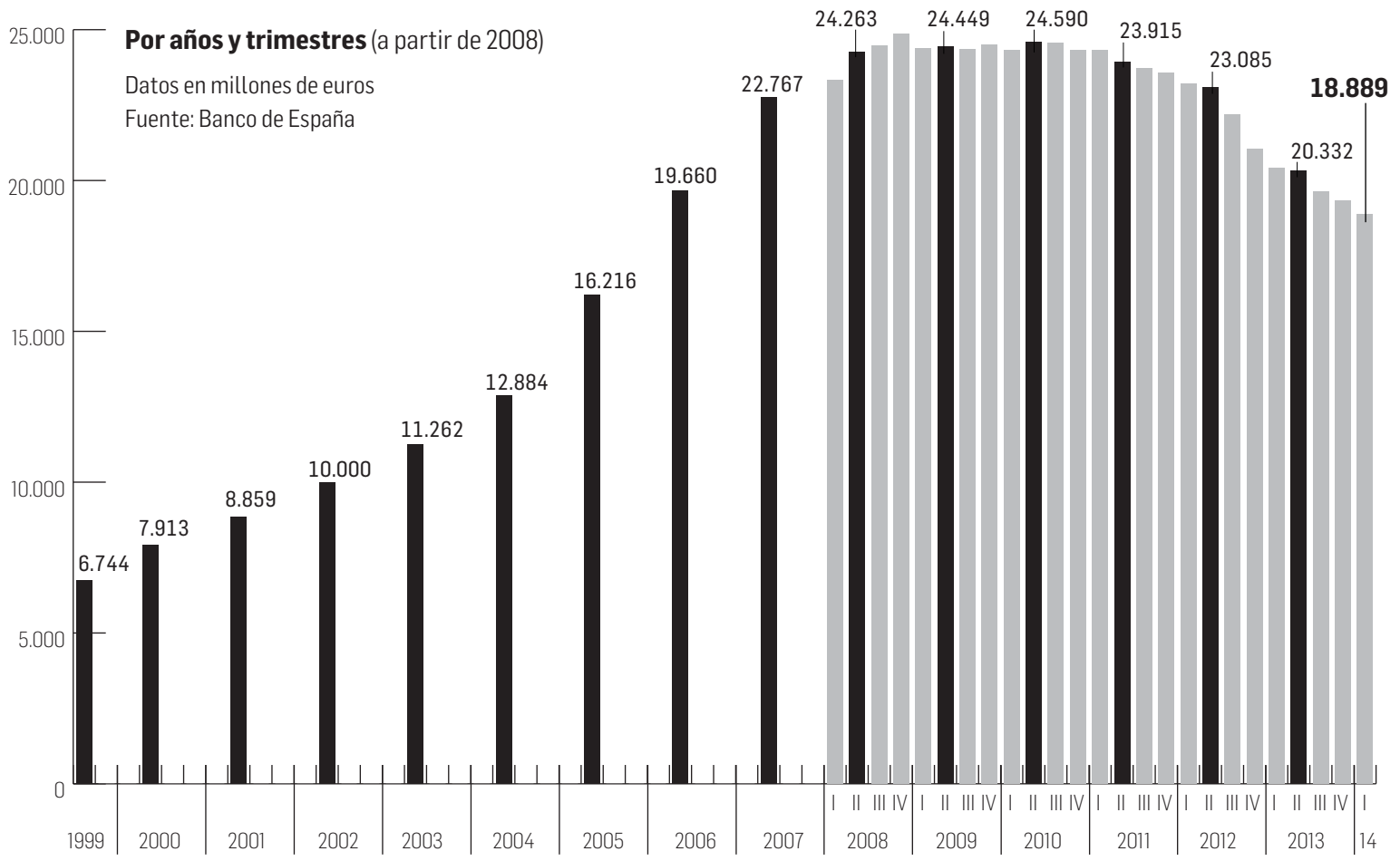

la excesiva dependencia de "la financiación bancaria", característica "todavía más acusada en el caso de las empresas de menor dimensión". "Habría que reducir la dependencia que las empresas tienen de las entidades bancarias buscando alternativas, como la búsqueda de capital en mercados bursátiles, los *business angels*, etc.", confirma Álvarez Arce.

Pese a que todos los testimonios recogidos reconocen los excesos tanto por parte de las entidades financieras, maximizando su beneficio inmediato con la concesión de préstamos sin calibrar los riesgos, como de las empresas, que asumieron niveles de deuda desmesurados, también recuerdan que en la actualidad las pequeñas y medianas empresas en España pagan los intereses más altos en la UE. Según un artículo del economista Joaquín Maudos publicado recientemente en los Cuadernos de Información Económica de Funcas, la diferencia de más que pagan las pymes respecto a las grandes empresas fue en marzo de 229 puntos básicos en España frente a los alrededor de 130 puntos básicos en Alemania o en torno a 40 puntos básicos en Francia.

Los expertos denuncian que las pymes padecen un doble problema: tienen que digerir el empacho de crédito a la vez que cubren sus necesidades de financiación con costes muy por encima de los de sus competidores europeos. "En una situación de recesión, un nivel alto de endeudamiento es un lastre importante para la actividad, pues el coste de corregirlo se une a las dificultades para encontrar clientes y para acceder a la financiación bancaria", apunta Álvarez Arce. Por su parte, Casares considera que autónomos y pymes deberían de disponer de condiciones de financiación "acordes con los tipos de interés a los que se financia la banca privada". "Si la intermediación financiera privada no concede estos créditos el gobierno ha de activar programas de financiación pública que le sustituyan. Ya que se ha creado un banco malo público, sería conveniente crear también un banco bueno público para dar crédito empresarial", propone el profesor de la UPNA.

Esta sequía del crédito contrasta con las campañas publicitarias de algunas entidades financieras. "Creo que el gobierno y el Banco de España deberían de hacer algo más para controlar que la mayor parte de financiación que recibe la banca se destine a la concesión de créditos y préstamos al sector privado y no a otro tipo de inversiones, sobre todo compra de deuda soberana", subraya Casares.

Fomento de la financiación

Según algunos expertos, los niveles de endeudamiento de las empresas deben reducirse drásticamente antes de que la concesión de nuevos créditos a pymes se normalice. "A diferencia del sector público, el volumen de deuda privada se viene reduciendo en los últimos años. La salida de la crisis pasa por liquidar empresas con pérdidas y la creación de nuevos negocios que generen valor añadido, orientados a la exportación. También ha de ser una oportunidad para autónomos y pequeñas empresas en un entorno de costes de entrada más reducidos, como alquileres, licencias...", expone Casares.

No obstante, Álvarez Arce no cree que será necesario completar el drenaje del endeudamiento para que se consolide la recuperación: "Ahora que la economía parece iniciar una reactivación, las condiciones podrían ayudar a las empresas a ir absorbiendo sus desequilibrios. Asimismo, la concesión de crédito contribuiría en la medida en que el sector financiero ha avanzado en su reestructuración y las mejores perspectivas económicas pueden animar a conceder préstamos que hasta ahora no se otorgaban. Estaríamos en un proceso que se autoalimenta".

Según Maudos, comienzan a observarse algunos indicios positivos como, por ejemplo, el incremento de los préstamos de menos de un millón de euros desde octubre de 2013. Esta cuantía es la que normalmente se concede a las pymes, aunque la situación todavía dista de volver a la normalidad.

Créditos: del exceso a la inanición

1 **1998-2008**. La entrada en el euro marcó el comienzo del decenio en el que el crédito disponible no dejó de crecer hasta multiplicarse por cuatro. Esta abundancia provocó una de las fases más expansivas de la economía navarra, pero, a la postre, sentó las bases de la posterior crisis.

2 **2008-2011**. Progresivamente, el volumen de crédito comienza a frenarse y a mostrar síntomas de saturación cada vez más evidentes.

3 **Desde 2012**. Los datos del Banco de España reflejan que las entidades financieras otorgan préstamos a cuentagotas, ya que el saldo vivo de créditos no ha dejado de decrecer. En el primer trimestre de 2014 se situaba un 25% por debajo de 2008.

pone la adopción de reformas con un doble objetivo. Por una parte, se trata de flexibilizar el régimen jurídico de las titulizaciones para adecuar este instrumento a las actuales demandas del mercado financiero, en línea con los países más avanzados en la materia. Se persigue además aportar la máxima seguridad jurídica y dar respaldo legal a la operativa habitual en el ámbito de las titulizaciones. En definitiva, el ministro Guindos ha explicado que a partir de la entrada en vigor de este nuevo texto normativo, se podrán titulizar las carteras de créditos a pymes, tal y como ocurrió en la anterior fase expansiva de la economía con las carteras de préstamos hipotecarios, lo que el Gobierno cree que impulsará la concesión de créditos.

Mercado Alternativo Bancario mejorado

Potenciar el funcionamiento del Mercado Alternativo Bursátil (MAB) como fuente complementaria a la financiación de los bancos. Comenzó a funcionar en 2009 y, pese a lograr parcialmente el efecto buscado, pesan las dudas en torno a su falta de transparencia, especialmente tras el escándalo de Gowex. Se flexibilizará el tránsito desde el propio MAB hacia la Bolsa de aquellas compañías cuyo desarrollo y crecimiento exige la cotización en este mercado oficial.

Emisión de obligaciones a sociedades limitadas

Se introducen diferentes medidas en la regulación mercantil, tendentes a facilitar el acceso directo de las compañías españolas a los mercados de deuda mediante la eliminación de límites a la emisión de obligaciones. Así, las sociedades limitadas podrán emitir deuda, algo inédito.

Regulación del *crowdfunding*

El *crowdfunding* se una herramienta para financiar proyectos empresariales gracias a la cuestación popular de multitud de microinversores o donantes a través de plataformas de internet. El anteproyecto de ley incluye una propuesta preliminar para regular el funcionamiento de este nuevo sistema. El objetivo es impulsar esta nueva herramienta de financiación directa, al tiempo que se protege a los inversores. Se establecen las obligaciones de estas plataformas para que la información que proporcionan al inversor sea suficiente. Fija límites por inversor tanto por proyecto (3.000 €) como por plataforma (6.000 € por año). Estos límites han levantado muchas críticas desde los defensores del *crowdfunding*.

El aeropuerto de Noáin se queda sin cafetería desde el 1 de septiembre

AENA sacó en julio a concurso la gestión del local para cinco años, pero no se ha recibido ninguna oferta

R.E./A.P.
Pamplona

Las mesas de la cafetería, en la terminal del aeropuerto navarro. AENA

El aeropuerto de Noáin pierde pasajeros año a año. Y desde el 1 de septiembre va a peder también su cafetería, que echará la persiana el lunes. El local, que hasta ahora gestiona la empresa Medas, fue sacado a concurso en julio por AENA, sin que se haya presentado ninguna oferta con el plazo ya vencido.

Según AENA, el local dispone de 422 metros cuadrados y está situado en la planta baja del aeropuerto de Noáin en salidas, en concreto, en el *hall público.* Además del servicio de cafetería y restaurante, se incluía también el de multitienda. El arrendamiento se fijaba para un plazo de cinco años.

El descenso del tráfico de viajeros, que este año se ha situado en niveles de 1994, lo que supone 340.000 viajeros menos que hace siete años, ha hecho daño en las cuentas de la cafetería.

Así lo admitía ayer Gladys Tuaquisa, de 25 años , que atendía detrás de la barra, a pesar de ser la única persona que había en la terminal ayer a media tarde. "Agosto es un mes muy malo, en septiembre siempre hay más movimiento", decía. "Que haya menos vuelos también nos ha afectado, claro", reflexionaba. Desde septiembre de 2013, la oferta regular de Noáin se limita a vuelos a Madrid, ya que Vueling dejó de operar la ruta Pamplona-Barcelona por falta de rentabilidad.

Sobre el cierre de la cafetería, prefería no pronunciarse: "Algo hemos oído, pero nadie nos ha comunicado nada en firme", explicaba Tuaquisa, uno de los cinco empleados con los que cuenta el local hasta ahora. "Llevo trabajando aquí siete años".

El resto de trabajadores del aeropuerto aseguraban no saber nada del tema. "Nadie nos ha dicho nada, pero sería lo que nos faltaba. Esto es un mausoleo, ya lo ves", lamentaban.

El accidente ocurrió en este cruce de la N-113 y la N-232. Junto al stop, se ven las marcas. BLANCA ALDANONDO

Cuatro heridos en un choque múltiple a la salida de Castejón

Chocaron a un turismo, una furgoneta y una moto y el herido más grave, de 80, fue evacuado en helicóptero

DN
Pamplona

Cuatro personas resultaron heridas de diversa consideración en un accidente en el que se vieron implicados un coche, una moto y una furgoneta a la salida de Castejón, ya en término municipal de Alfaro (La Rioja). El herido más grave es un hombre de 80 años que sufrió un traumatismo craneoencefálico con herida abierta y fue trasladado al Complejo Hospitalario de Navarra en un helicóptero.

El suceso ocurrió a las 15.34 horas en el cruce de las carreteras N-113 (Pamplona-Madrid) y N-232 (Alfaro-Tudela-Zaragoza), a pocos metros de la muga con Navarra. Por causas que investiga la Guardia Civil, se produjo la colisión múltiple justo en la zona de incorporación de una vía a la otra. Como en un principio se creía que el accidente había ocurrido en territorio de la Comunidad foral, la Agencia Navarra de Emergencias movilizó al equipo médico de la zona, bomberos del parque de Tudela, que acudieron con un vehículo de rescate y dos ambulancias convencionales, así como un helicóptero.

Al hospital Reina Sofía de Tudela fueron evacuados tres heridos: V.H.M. de 83 años, con contusión torácica; una chica de 26 años, J.F.A., con contusión torácica, y el conductor de la moto, un hombre de 61 años que atiende a las iniciales P.M.O.M y que sufrió una fractura en la pierna.

El herido más grave sufrió un traumatismo craneoencefálico grave y se optó por trasladarlo en helicóptero al Complejo Hospitalario de Navarra, donde quedó ingresado. Se trata de M.L.G., de 80 años.

Los bomberos procedieron a la limpieza de la calzada mientras los vehículos eran retirados y se restablecía el tráfico en la zona. La Guardia Civil se encarga del atestado.

SUCESOS **Herido leve un peatón en un atropello en Pamplona**

Un peatón resultó ayer herido, en principio leve, al ser atropellado por un vehículo en Pamplona. El suceso tuvo lugar a las 9.26 horas a la altura del número 12 de la calle Miluce. El peatón sufrió traumatismos en pierna y brazo y fue trasladado al Complejo Hospitalario de Navarra en una ambulancia convencional. Agentes de la Policía Municipal de Pamplona atendieron el accidente

Sufre una fractura al quedar atrapado por una máquina en Murieta

Un operario de 43 años sufrió una fractura abierta en la pierna en un accidente laboral ocurrido ayer por la mañana en una empresa del polígono industrial de Murieta. A las 9.30 horas, el trabajador quedó atrapado por una máquina. Tras ser desatrapado, fue atendido en el lugar y conducido en una ambulancia convencional al Hospital García Orcoyen de Estella. Agentes de la Policía Foral se desplazaron hasta la empresa para investigar lo ocurrido.

Retiradas las piezas que perdió un camión tras volcar en Corella

Un camión volcó en la madrugada del lunes al martes en Corella, sin que su conductor resultara herido. En el accidente, el camión perdió la carga que transportaba, piezas de automoción que quedaron en la calzada hasta que fueron retiradas ayer por la mañana. El accidente ocurrió minutos después de las doce de la noche en el kilómetro 95 de la NA-6810, en la rotonda de acceso al polígono industrial. Acudieron los bomberos de Tudela, que se encargaron de la limpieza de la calzada, y la Policía Foral, que se ocupó de las diligencias y de regular el tráfico.

Cierre temporal del túnel de Belate por el vuelco sin heridos de un turismo

El túnel de Belate permaneció cerrado hasta la media noche, en ambos sentidos de la circulación, a causa del vuelco de un turismo ocurrido en su interior. El accidente se había producido a las 22.25 horas y la conductora del vehículo resultó ilesa, según informaba en una nota el Gobierno de Navarra. El percance tuvo lugar en el punto kilómetrico 28 de la carretera N-121-A. El automóvil accidentado se encontraba cerca de la boca sur del túnel pero dentro de la galería. La Policía Foral desplazó hasta el lugar a dos patrullas de Seguridad Vial que, una vez evaluada la situación procedieron a dirigir y organizar el tráfico dando paso alternativo hasta que se logró retirar el vehículo accidentado. La sala de gestión de emergencias de SOS Navarra envió al lugar unidades del parque de Bomberos de Oronoz-Mugaire y una ambulancia con carácter preventivo.

10.000 firmas en la iniciativa para regular clubes de cannabis

La Representación Cannabica de Navarra las ha recogido en dos meses para tramitar la Iniciativa Legislativa Popular

Europa Press. Pamplona.

Representación Cannabica de Navarra-Nafarroako Ordezkaritza Kannabikoa (RCN-NOK) y clubes sociales de cannabis han recogido en dos meses 10.000 firmas para tramitar la Iniciativa Legislativa Popular (ILP) que han impulsado para regular estos clubes sociales en Navarra. Las rúbricas exigidas para la tramitación son 5.000.

Los impulsores de esta iniciativa comenzaron en junio la campaña 'Tu papel importa', después de que el 12 de mayo el Parlamento de Navarra admitiera a trámite la ILP reguladora de los colectivos de usuarios de cannabis en Navarra. La iniciativa disponía de seis meses para recabar, al menos, 5.000 firmas y poder defender la propuesta ante los grupos de la Cámara navarra. Los impulsores de la iniciativa señalaron ayer que esperaban recibir el apoyo de los ciudadanos navarros, pero no esa cifra en tan poco tiempo.

Normalizar el debate

RCN-NOK y clubes sociales de cannabis destacaron "la importancia de normalizar un debate social sobre el tema, de cambiar los clichés que existen sobre los fumadores de cannabis, y de argumentar y combatir los miedos y reticencias fruto del desconocimiento". Según defendieron, "los clubes de personas consumidoras de cannabis, constituidos como asociaciones sin ánimo de lucro, y por tanto, al amparo del derecho de asociación, proliferan en Navarra y necesitan de una regulación que les otorgue seguridad jurídica como entidades, y que a su vez, permita su actividad con plena seguridad, tanto para sus integrantes, como para la sociedad en general".

En España, destacaron, "existen cientos de clubes, entidades sin ánimo de lucro, inscritos en los registros de asociaciones de las comunidades y en el Ministerio de Interior". "Mientras estos colectivos pueden inscribirse sin mayores problemas en estos registros, en Navarra el panorama es bien distinto, todo pegas para poder inscribir estas asociaciones en los registros pertinentes", criticaron.

Los promotores de la iniciativa expusieron que "la ILP no pide una legalización del cannabis", sino "una regulación para evitar riesgos y preservar mejor los derechos tanto de los usuarios de cannabis, como de los no usuarios".

En este sentido, añadieron que "los clubes están enfocados desde la prevención de riesgos y reducción de daños asociados al consumo de cannabis, restringen el acceso a menores y ejercen un férreo control sobre la sustancia y su consumo por parte de los socios". "Se han demostrado eficaces a la hora de reducir el consumo más problemático", aseguraron.

I-E defiende la actual elección de alcaldes

La formación presentará en los ayuntamientos mociones a la reforma electoral que plantea PP

Europa Press. Pamplona.

Izquierda-Ezkerra presentará en los ayuntamientos navarros mociones en defensa del actual sistema para la elección de alcaldes, ante la reforma electoral que plantea el Gobierno de España para elección directa de los primeros ediles. La coalición criticó ayer en una nota que la propuesta del Ejecutivo central es "involucionista y antidemocrática" que supone un "recorte democrático" para los ayuntamientos.

Con esta moción, I-E pretende "rechazar el recorte democrático que supone la propuesta de obtener la alcaldía la lista más votada, ya que puede darse la circunstancia de alcaldes con todas sus atribuciones que sólo le hayan votado un porcentaje de un 20 o 30 % de sus vecinos". "Con esta propuesta, Mariano Rajoy intenta cercenar una vez más los derechos democráticos y la tendencia hacia un cambio que pusieron en evidencia las pasadas europeas", añadió.

I-E defendió que "los ayuntamientos son una pieza clave de esta democracia imperfecta que tenemos y que en su gran mayoría, con un funcionamiento mejorable, han respondido a su situación de institución y administración más cercana a los ciudadanos". Por otro lado, la coalición argumentó que "las posibles reformas para la elección de concejales y alcaldes en los ayuntamientos deben ir en la línea de más democracia, mayor participación de los vecinos en los asuntos que les afectan y más proximidad del ayuntamiento con sus ciudadanos, así como mayor control de las minorías sobre las mayorías que garantice la transparencia".

Barkos exige al Gobierno que garantice puestos de trabajo en Correos Navarra

La diputada de Geroa Bai, Uxue Barkos, registró ayer en el Congreso un conjunto de preguntas dirigidas al Ministerio de Hacienda y Administraciones Públicas con el objetivo de conocer qué medidas piensa adoptar el departamento para "garantizar los puestos de trabajo de la plantilla de Correos en Navarra tras conocerse que el 30% podría estar en peligro". Barkos pide al Gobierno los datos sobre la evolución de la plantilla de Correos en la Comunidad foral desde 2011.

SOS Alkerdi pide que se suspenda el proyecto de explotación de la cantera

SOS Alkerdi ha pedido a la dirección general de Industria, Energía e Innovación del Gobierno de Navarra que "suspenda el proyecto de explotación, y el de voladuras, aprobado el 10 de octubre de 2013, de la cantera Alkerdi", cuyo aprovechamiento realiza la empresa Mármoles del Baztan. El Gobierno de Navarra informó el 14 de agosto que ha transmitido al Ayuntamiento de Urdax que revisará las condiciones de explotación de la cantera. Además, la Dirección General de Industria, Energía e Innovación ha decidido paralizar de forma provisional los trabajos para valorar su continuidad con un nuevo proyecto.

Una nueva técnica para reducir el coste en grandes instalaciones fotovoltaicas

Mikel Borrega Ayala, ingeniero en Automática y Electrónica Industrial, ha investigado en su tesis defendida en la UPNA (sobresaliente *cum laude)* los sistemas de conversión de energía que se utilizan en las instalaciones fotovoltaicas. Su principal aportación es unanueva técnica de control de corriente con el consiguienteahorro económico.

Nuevo edificio de urgencias del Complejo Hospitalario de Navarra. J.A.GOÑI

Salud mantiene el 'turno deslizante' en urgencias pese al rechazo del personal

Considera que es necesario para la continuidad de la atención en el servicio

Ya ha culminado el proceso de elección de plazas con el plante de auxiliares y el desacuerdo de técnicos

M.J.E.
Pamplona

La dirección del Complejo Hospitalario de Navarra tiene intención de seguir manteniendo el 'turno deslizante' en el nuevo servicio de urgencias a pesar de la oposición de parte de los trabajadores. Este turno supone un horario distinto del habitual ya que se trabaja de 9.40 a 17 horas o de 17 a 00.20 horas.

Según fuentes sanitarias, el 'turno deslizante' se considera necesario para mantener la continuidad asistencial en el servicio ya que, por ejemplo, evita el cambio simultáneo de un grupo numeroso de sanitarios del turno de mañana al de tarde. Además, indicaron que parte del personal de enfermería ya trabaja con este tipo de turno.

A juicio de los responsables sanitarios, el 'turno deslizante' no supone un cambio en las condiciones laborales, ya que el número de horas de trabajo es el mismo que en los otros turnos. Por este motivo, no se llevó este asunto a la Mesa Sectorial de Salud, tal y como solicitó la Comisión de Personal del SNS.

Además, desde Salud indicaron que, en la práctica, este turno supone un deslizamiento horario de cuatro o cinco días cada 66 semanas.

La apertura del nuevo edificio de urgencias está prevista para el próximo 8 de octubre. De hecho, supondrá la unificación de los actuales servicios de urgencias del antiguo Hospital de Navarra y Virgen del Camino en uno sólo y en una misma ubicación. "Va a suponer un cambio no sólo de lugar de trabajo sino también organizativo", señalaron.

Fin del proceso

El lunes finalizó el proceso de elección de turnos por parte de 245 trabajadores fijos del servicio de urgencias. Los colectivos de auxiliares de enfermería y de técnicos de radiología son los que más han mostrado su desacuerdo con el nuevo sistema. De hecho, la mayoría de auxiliares plantaron a los responsables del centro durante el proceso de elección de turnos. Además, presentaron un escrito en el registro para rechazar este nuevo modelo y poder acudir a instancias judiciales si finalmente se impone. Los técnicos también mostraron su rechazo hacia el sistema de turnos que se quiere poner en marcha.

La Comisión de Personal del SNS, formada por los sindicatos UGT, CCOO, ELA, LAB, SAE, SATSE, Sindicato Médico y Sindicato de Administrativos, pidió la paralización del proceso, la negociación en la Mesa Sectorial de Salud y la dimisión de los responsables de Personal del CHN. Ahora, tras la finalización del proceso, estudiará qué medidas llevar a cabo antes de reunirse con la dirección del Complejo Hospitalario.

Santiago Fernández-Gubieda director de Comunicación de la CUN

Santiago Fernández-Gubieda Lacalle ha sido nombrado director de Comunicación de la Clínica Universidad de Navarra. Sustituye en el cargo a Jesús Zorrilla. Nacido en Londres, en 1975, Santiago Fernández-Gubieda es máster ejecutivo en Gestión de Empresas de Comunicación y licenciado en Periodismo por la Universidad de Navarra. Además, ha realizado diversos programas del IESE de la Universidad de Navarra. Los últimos diez años ha trabajado en diversas áreas del Vicerrectorado de Comunicación y como director de la revista Redacción. En la actualidad, era director del servicio de Comunicación Digital. **DN**

AYUDA **El Gobierno aporta 41.500 € para un piso tutelado de ANFAS**

El departamento de Políticas Sociales del Gobierno foral aportará 41.500 euros a la Asociación Navarra a favor de las personas con discapacidad (ANFAS) para el mantenimiento durante este año de una vivienda tutelada en Barañáin con capacidad para cuatro personas. El piso es propiedad del Gobierno, que cedió su uso a la asociación en 2003. Desde entonces la cesión se ha ido renovando. La vivienda es atendida por profesionales que mantienen una presencia "física flexible, intermitente y adaptada a los apoyos que las personas usuarias necesitan". **DN**

EMPLEO **Cruz Roja convoca el certamen 'mostrARTEnavarra'**

El plan de empleo de Cruz Roja en Navarra ha convocado la sexta edición del certamen artístico 'mostrARTEnavarra', una iniciativa que persigue la promoción de un entorno facilitador de la integración en el mercado laboral y en el conjunto de la sociedad de las personas inmigrantes, así como el desarrollo profesional de las personas en situación de vulnerabilidad. A través de un certamen artístico de fotografía y pintura, el proyecto aglutina una amplia serie de actuaciones con las que se pretende contribuir a un "cambio de ideas, estereotipos y actitudes de las personas y grupos y promover un cambio positivo hacia la población trabajadora inmigrante". Los mayores de 16 años pueden presentar sus trabajos hasta el 14 de noviembre. **DN**

878 mayores participan en el programa Gente 3.0 de 'la Caixa'

El programa impulsa actividades de promoción de la salud para fomentar el envejecimiento activo

DN
Pamplona

Durante el primer semestre de 2014, 878 personas mayores han participado en las 49 actividades que se han organizado en Navarra dentro del programa Gente 3.0 de la obra social 'la Caixa'.

El objetivo del nuevo programa de mayores es contribuir a mejorar su calidad de vida promoviendo programas de envejecimiento activo y facilitando información y conocimiento para que las personas mayores tomen decisiones y puedan adquirir hábitos saludables que contribuyan a mantener su autonomía y eviten la exclusión social. Además, se persigue fomentar las relaciones sociales y los espacios comunitarios para favorecer el apoyo social.

Los programas se dividen en tres grandes ejes: promoción de la salud y calidad y vida, proyectos de participación social y voluntariado y tecnologías de la información y comunicación.

Los proyectos de promoción de la salud y la calidad de vida pretenden impulsar la autonomía de los mayores. En Navarra han sido 57 las personas que se han apuntado a las 5 actividades de promoción de la Salud organizadas: 'Menos dolor, más vida'; 'Despertar con una sonrisa'; 'Actívate' y 'Activalamente.com'.

El segundo eje tiene por objetivo fomentar las relaciones de los mayores con su entorno más inmediato a través de proyectos de participación social y voluntariado: 'Grandes lectores'; 'Acción social' y 'Actividades intergeneracionales'.

Varias personas durante un programa de promoción de la salud.

Por último los proyectos vinculados a las tecnologías de la información y la comunicación tienen por objeto acercar estas tecnologías a las personas mayores. Los programas son 'Aproximación a las nuevas tecnologías'; 'Creación de proyectos digitales'; 'Redes sociales' y 'La red, en nuestro día a día'.

En toda España, 390.000 personas mayores han participado en las más de 9.000 actividades que se han organizado en los centros de mayores.

Este proyecto, que la Obra Social "la Caixa" puso en marcha en 2011, supone una evolución del histórico programa de mayores de la entidad que se desarrolla en 608 centros de mayores de todas las provincias españolas en convenio con las diferentes administraciones públicas, en el caso de Navarra en colaboración con el Gobierno foral.

Caixabank vende CAN Seguros Generales a Segurcaixa por 47 millones de euros

La aseguradora navarra era propiedad de la entidad catalana tras la absorción de Banca Cívica hace dos años

DN
Pamplona

Segurcaixa Adeslas, sociedad participada al 50% por CaixaBank y Mutua Madrileña, ha comprado a Caixabank el 100% CAN Seguros Generales, sociedad procedente de la extinta Caja Navarra, por 47 millones de euros. CAN Seguros Generales, que tuvo en 2012 un volumen de primas de 21,6 millones, era el último fleco que quedaba de la integración del negocio asegurador de las antiguas entidades que formaron Banca Cívica, que fue absorbida por Caixabank hace dos años.

La venta a Segurcaixa ha tenido que esperar varios meses hasta que Caixabank cerró en marzo de este año un acuerdo con la aseguradora Zurich para comprar por 32 millones el 50% de CAN Seguros Generales. Esta cifra incluía la penalización por la ruptura de la alianza de bancaseguros que Zurich tenía con CAN Seguros Generales, relación que comenzó en 2008 cuando Caja Navarra le vendió el 50% de su aseguradora por 85 millones de euros, según publicó la prensa especializada.

CaixaBank y Mutua Madrileña mantienen una alianza estratégica en bancaseguros a través de Segurcaixa Adeslas que incluye, entre otros compromisos, que esta última se hiciera cargo de todas las compañías de seguros generales adquiridas a través de la absorción de Banca Cívica. El desembolso en todas estas operaciones ha alcanzado los 222 millones, según la prensa especializada. Previamente, CaixaBank había desembolsado 405 millones de euros para romper las alianzas heredadas de Banca Cívica. En el caso de Caja Navarra, existían tres alianzas: dos con Aegon, una de vida y otra de salud, y una tercera de seguros generales con Zurich.

El número de pensionistas crece en 22.000 personas en 10 años

De los 127.821 beneficiarios, 82.718 son jubilados, 29.544 viudas, 11.074 discapacitados y 4.075 huérfanos

DN/AGENCIAS
Pamplona

Navarra cuenta con 22.000 pensionistas más que hace diez años, según se desprende del registro del Instituto Nacional de Estadística (INE). Según el dato correspondiente a agosto, la Comunidad foral cuenta en la actualidad con 127.821 beneficiarios de una pensión frente a los 105.400 que había de media anual en 2004. Esto supone un crecimiento de un 21% en el último decenio y es una muestra del progresivo envejecimiento de la población.

La pensión media en la Comunidad foral es actualmente de 994,12 euros, con un crecimiento del 1,8% en relación con el mes de agosto de 2013. En concreto, las pensiones por jubilación suman 82.718 beneficiarios con una cantidad media de 1.128,52 euros; mientras que las pensiones por viudedad son 29.544 con un importe medio de 994,12. Las de incapacidad permanente son 11.074 pensiones, con una media de 1.092,01 euros. En cuanto a las pensiones por orfandad, suman en la Comunidad foral 4.075, con un importe medio de 387,95 euros, y las de favor de familiares ascienden a 410 con una media de 543,63 euros.

Conjunto del país

En España, el número de pensiones contributivas registró en agosto un total de 9.218.521, lo que equivale a un incremento interanual del 1,4 %. Más de la mitad de estas prestaciones son por jubilación, 5.570.406; 2.350.364 corresponden a viudedad; 930.110 a incapacidad permanente; 329.130 a orfandad y 38.511 a favor de familiares. La nómina mensual de pensiones contributivas de la Seguridad Social en el conjunto del país alcanzó el pasado 1 de agosto los 8.042 millones de euros. El crecimiento interanual del gasto es del 3,1%. La pensión media de jubilación alcanzó los 1.001,93 euros, un 2% más respecto al mismo periodo del pasado año.

CLAVES

1 Más pensionistas. El progresivo envejecimiento de la población navarra ha elevado el número de pensionistas en 22.000 beneficiarios más en el último decenio. Si en 2004 había 105.000 personas con pensión, en la actualidad suman más de 127.000.

2 Cuantías medias. Las pensiones por jubilación en la Comunidad foral son de una media de 1.128 euros al mes, las de viudedad de 994 euros, las de incapacidad permanente de 1.092 euros, las de orfandad de 388 euros y las de favor familiar de 543 euros.

3 Datos nacionales. En el conjunto de España, viven más de 9 millones de pensionistas y la cuantía media de jubilación es de 1.001 euros.

Gobierno de Navarra
Expropiaciones
Información pública

Información: www.navarra.es

Recuperación del trazado del Plazaola

Por ORDEN FORAL 49/2014, de 14 de agosto, del Consejero de Fomento, se inicia la tramitación del procedimiento expropiatorio de bienes y derechos afectados por el "Proyecto de Recuperación del Trazado del antiguo Plazaola. Pamplona-Irurtzun. Tramo Irurtzun-Sarasa".
El texto íntegro de la Orden Foral se puede consultar en el Boletín Oficial de Navarra de fecha 26 de agosto de 2014, en la página web de la Dirección General de Obras Públicas (http://www.cfnavarra.es/obraspublicas/info/publica.htm) y en el tablón de anuncios de los Ayuntamientos de Irurtzun, Arakil y Cendea de Iza.

Familias de Artica se movilizan para pedir autobús al colegio Ezkaba

Los afectados dicen que se les niega por pertenecer a Buztintxuri, donde no pudieron entrar por falta de plazas

Educación replica que el motivo es que se encuentran a menos de tres kilómetros del centro escolar

M.M.
Pamplona

La protesta que emprendieron varias familias de Nuevo Artica para conseguir que sus hijos comenzaran Primaria en el colegio público de Buztintxuri pareció terminar en mayo cuando Educación les asignó definitivamente el centro de Ezkaba por falta de plazas.

Pero ahora se enfrentan a otro pulso con el departamento para lograr un autobús escolar. Y según afirman, se les responde que no pueden disfrutar de este servicio porque su colegio de referencia es Buztintxuri. En cambio, desde el departamento afirman que no es este el motivo, sino que Ezkaba está a menos de tres kilómetros de sus viviendas, el límite marcado por la normativa foral para poner un autocar a escolares.

Sin embargo, una de las familias tiene por escrito un correo electrónico que recibió desde Educación, a donde se dirigió preguntando por qué los niños de Artica pueblo sí podían disfrutar del transporte hasta Ezkaba, frente a la negativa para los de la nueva urbanización. Y se lee: "El alumnado de Artica pueblo de Modelo "D" está adscrito a CP de Ezkaba, y por lo tanto se le transporta al centro. El alumnado de Nuevo Artica, esta geográficamente más cerca del CP Buztintxuri, por lo tanto le corresponde dicho centro".

Pero, recuerdan, en el centro no hay plazas y Educación no accedió finalmente a que estos niños ocuparan las ocho clases vacías de un colegio que inició su andadura hace cuatro años. Los mayores que comenzarán tercero de Primaria aún no precisan de estos espacios. Para las familias la negativa era doble: no sólo no podían mandar a sus hijos a un lugar a escasos metros de sus casas y a diez minutos andado sino que además tampoco podían cursar el modelo lingüístico de PAI+D (inglés con euskera).

A la solución de Ezkaba, insisten, no le ponían reparos por su trayectoria educativa, sino por una cuestión de distancia y de que en este centro la oferta es únicamente modelo D (euskera). Llegar al recinto escolar andando supone, afirman, veinte minutos en un adulto. "Y treinta si se va con silleta". Un elemento que incluyen porque, salvo uno de los niños, el resto tiene hermanos menores.

En Artica sí hay concedida una línea de transporte escolar para desplazar a los niños a Ezkaba que se presta con un autobús de 39 plazas. Suficiente para los dos pequeños de Artica pueblo y otros 26 de Nueva Artica a los que el departamento sí les concedió el derecho de este servicio. Como quedaban asientos libres, se permitió el uso de otros 11 más.

97% de los días

Las familias que ahora reclaman transporte han pedido a Educación que ponga un autobús de 55 plazas en el que sí sería posible que viajaran los del año pasado, junto a los diez que no obtuvieron plaza en Buztintxuri, otros dos más de Nueva Artica que se trasladan de colegio y tres pequeños de la urbanización que escogieron Ezkaba como primera opción. En total, quince escolares más.

"Desde el departamento se nos contesta que están en negociaciones con la empresa adjudicataria del servicio para hacerlo y que nos garantizarían el 97% de los días. Pero no nos lo dicen por escrito y no todos podemos cubrir con nuestros vehículos ese 3% restante. En primer lugar, porque hay familias que no disponen de un segundo coche. Además, insistimos en que, salvo uno, todos tenemos niños pequeños en casa, que no podemos dejar solos. Eso nos obligaría para un desplazamiento de diez minutos hacer una intendencia tremenda", exponen los afectados.

Así que, afirman, continuarán luchando en los despachos para conseguir lo que ellos consideran un derecho. "Porque el problema no lo planteamos nosotros, sino que lo creó el propio departamento al dejarnos sin plaza en Buztintxuri y ahora al no concedernos el transporte porque pertenecemos a este colegio. Es la pescadilla que se muerde la cola, pero es su pescadilla", añadieron.

Educación dice que podrán ocupar plazas vacantes

Desde Educación se afirma que podrán ocupar las plazas vacantes del autobús que realiza la línea que pasa cercana a sus domicilios tras recoger a niños de Artica. "El autobús contratado tiene 37 plazas, pero se ha llegado a un acuerdo con la empresa que presta el servicio para que aporte un autobús mayor. La empresa se compromete a realizar salvo circunstancias excepcionales de las que avisará con antelación. Esta situación ya se ha producido en el curso pasado (y anteriores) y solo un día no se ha podido prestar el servicio con el autobús más grande". Y el departamento añade que es la única solución posible porque, remarca, poner un autobús a estos escolares iría "en contra de la norma que regula el servicio de autobús que organiza y financia el departamento", remarca en referencia al tope de 3 kilómetros.

Abajo, Enrique Iraizoz; Oskia Astrain; Miriam Sotés; Idoia Alzueta. Arriba, Alfredo Hualde; Silvia Carroza; Suriñe Urbetz; Óscar Alonso. BUXENS

MAÑUETA, Nº 7

PLAZA CONSISTORIAL
José Miguel Iriberri

NO hay que darle más vueltas. El destino llega siempre donde tiene que llegar, es decir, a su destino, aunque a veces se despista un poco y pierde la dirección. Para alcanzar la barriada de Berichitos desde la calle Mañueta, Agustín Castellón Campos vivió más de 50 años en Nueva York y le dio a la guitarra 16 horas diarias, entre ensayos y conciertos. En las vueltas del destino de este mañuetero, lo de menos es su aventura vecinal neoyorquina, porque en la aldea global la Quinta Avenida está Mañueta arriba, todo seguido. Eso, cualquiera. Lo llamativo, su gran peripecia existencial, es que murió como el mejor guitarrista del mundo del flamenco.

Agustín Castellón Campos, Sabicas, nació dos veces en Pamplona. La segunda fue en 1982, con 70 años, en un concierto de homenaje de la ciudad, que empezó por una recepción oficial en el ayuntamiento. Sabicas se presentó con el éxito a la espalda, un brillante en la aguja de la corbata, el pelo sospechosamente negro, un reluciente pañuelo blanco en la chaqueta y los ojos metidos en el refugio de unas enormes gafas de sol. Aquí no le conocía casi nadie, como recordaba ayer el entonces alcalde Julián Balduz. El tampoco. De qué. Pero suponía que estaba en su papel, y en el acierto, al asegurar que "con las cuerdas de la guitarra, Sabicas ha elevado el flamenco a la categoría de concierto infinito". Sabicas no volvió más. Trajeron su cadáver para vivir la muerte en Berichitos. El "concierto infinito" del que habló Balduz. En 2008, el 28 de agosto, la alcaldesa Yolanda Barcina colocaba una placa en la fachada del número siete de la Mañueta: "Aquí nació, el 16 de marzo de 1912, el maestro de la guitarra..."

Homenaje en su calle, en 2008. ARCHIVO

El de 1912 fue el primer nacimiento del guitarrista. El libro *Mi calle, sus personajes y la churrería*, que es para la Mañueta como la *Enciclopedia Británica* para el saber universal, Paulina Fernández recoge la partida de nacimiento de Agustín Castellón Campos, "hijo legítimo y de legítimo matrimonio de Agustín Castellón, natural de Zaragoza, y de Rafaela Campos, de Madrid, residentes en Bilbao, ambos ambulantes". Paulina nació en esa casa diez años después.

Ambulante en Pamplona, Sabicas pasó de crío por Jarauta y la Rochapea, antes de emigrar al éxito y a Nueva York. Desde ayer tiene una casa flamenca en la calle del Carmen, a un paso de su casa, sin necesidad de dar la vuelta por la Quinta Avenida.

Exigen paralizar la concesión de la escuela infantil de Huarte

Las educadoras, que pidieron en su día la subrogación de la plantilla actual, ven "dudas" en el proceso

El alcalde Iñaki Crespo mantiene la legalidad de la nueva adjudicación del servicio para 10 años a la empresa Kamira

I.R. Huarte

Las trabajadoras de la empresa Haurtxoa, hasta este curso responsable de la gestión de la escuela infantil municipal de Huarte, que atiende a unos 120 niños de 0 a 3 años, piden al Ayuntamiento de la localidad que paralice la nueva concesión del servicio adjudicado recientemente a la empresa Kamira.

En total son 26 docentes y solicitan al Ayuntamiento que suspenda el procedimiento de adjudicación en tanto en cuanto no se resuelvan las "dudas" que han surgido en torno a todo el proceso. Ayer, educadoras, familias y niños se concentraron delante del Ayuntamiento, en la plaza de San Juan. También estuvieron los concejales del Ayuntamiento de Huarte, Julio Urdín, de NaBai, e Iñaki Agüera, de Bildu.

Marina Azcona Oroz y Marta Martínez Fragoso fueron las encargadas de leer un comunicado en castellano y euskera en el que describían la situación generada desde que el 26 de junio pasado se hizo pública que la concesión del servicio a partir de este curso recaería en la empresa Kamira. "Durante el verano se han ido sucediendo acontecimientos y recientemente la empresa saliente, Haurtxoa, ha ganado un recurso que interpuso por dudas con la claridad en el proceso y que obliga al Ayuntamiento a subsanar los errores que realizó en la adjudicación", leyeron las representantes de la plantilla. "Pero en vez de recular y hacer las cosas adecuadamente el equipo de gobierno del Ayuntamiento sigue adelante en su decisión". Las trabajadoras también señalaron que solicitaron al Ayuntamiento que incluyera en el pliego de condiciones para la contratación del servicio la subrogación de la plantilla actual , "el Ayuntamiento hizo caso omiso y al ser otra empresa la ganadora del concurso y no estar recogida la subrogación quedamos todas en grave peligro de ser despedidas".

Educadoras y algunas familias se concentraron ayer frente al Ayuntamiento de Huarte. CALLEJA

Crespo defiende el procedimiento

El alcalde de Huarte, el independiente Iñaki Crespo, defendió ayer la claridad y legalidad del proceso de adjudicación y acusó a las educadoras de generar "dudas interesadas". "En ningún momento el tribunal administrativo de contratos ha declarado que se paralice la concesión sino que lo que se requirió era que se explicara de forma más amplia cada una de las puntuaciones y así se ha hecho. El 18 de agosto se volvió a reunir la mesa de contratación y, con todas las explicaciones pertinentes, se aprobó la propuesta de adjudicación a Kamira para los próximos 10 años". Crespo destacó que la propuesta salió adelante sin ningún voto en contra, con el voto favorable de los técnicos y los concejales de PSN e Independientes y la abstención de Bildu y Oihana. El concejal de NaBai, Julio Urdín, se ausentó de la mesa a petición propia. La propuesta se llevará hoy para su aprobación en pleno.

Destinados 417.000 € para actos y fiestas de barrios

DN Pamplona

Un total de 125 entidades y colectivos sin ánimo de lucro han recibido ayudas por parte del Ayuntamiento de Pamplona para la realización de actividades en el ámbito de la participación ciudadana, en una convocatoria que tiene como objetivo impulsar la dinamización y participación social, además de contribuir al fortalecimiento del tejido social. El Consistorio ha repartido en total 417.800 euros que se destinarán a actividades en fiestas de barrios, cursos, charlas o actividades de difusión cultural, entre otras acciones. Las subvenciones se dividen en tres grupos según las entidades solicitantes.

Ayuntamiento de Pamplona
Iruñeko Udala

agenda

Hoy 27 de agosto

Ciudadelarte
MÚSICA FUSIÓN
Zorongo
Ciudadela. 20 horas. Entrada libre

CINE AL AIRE LIBRE
El origen de los guardianes
Apta para todos los públicos
Parque del Lago de Mendillorri. 22 horas

Ciudadela de cine
CINE
El violinista en el tejado
Apta para todos los públicos
Ciudadela. 22 horas. Entrada libre

Más información: teléfono 010 • www.pamplona.es

Mercado medieval y conciertos por el Privilegio de la Unión

Habrá visitas guiadas a la casa Consistorial y la comparsa de Gigantes acompañará a la corporación el día 8

DN Pamplona

El lunes 8 de septiembre se conmemora el 591 aniversario del Privilegio de la Unión, y el Ayuntamiento de Pamplona ha organizado una serie de actos que incluyen ese día la salida de la comparsa de Gigantes y Cabezudos, que acompañará desfilando a la Corporación Municipal, así como un concierto de La Pamplonesa en la Plaza del Castillo.

El programa comprende también visitas guiadas a la Casa Consistorial del 4 al 7 de septiembre, además de varios conciertos y la instalación del Mercado Medieval desde el viernes. La concejal de Empleo, Comercio y Turismo, María Caballero, presentó ayer todos los detalles.

Destacó entre otros aspectos que el objetivo de las visitas guiadas es que los ciudadanos conozcan con más detalle tanto la fachada de la casa Consistorial como sus dependencias interiores. Además de los aspectos arquitectónicos, las sesiones incluyen también información sobre la construcción de edificio y sobre la historia de la ciudad.

Las visitas se realizarán entre el jueves día 4 y el domingo 7 de septiembre, en horarios de mañana y tarde. En total están previstos 21 grupos con 30 plazas cada uno, por lo que la oferta alcanza las 630 personas.

Las calles del Casco Antiguo acogerán por octavo año consecutivo el Mercado Medieval de los Tres Burgos, impulsado por el Ayuntamiento de Pamplona y cuya instalación correrá a cargo de la Asociación de Alimentos Artesanos de Navarra. El mercado se celebrará del 5 al 7 de septiembre y este año contará con 120 puestos, 18 más que en ediciones anteriores, que se colocarán en la calle Mercaderes, Plaza Consistorial, calle Nueva, plaza del Consejo, plaza de San Francisco, calle Eslava y calle Mayor. Además, habrá talleres ambientados en la Edad Media. En el mismo marco, la Asociación de Comerciantes del Casco Antiguo se sumará como en años anteriores a la iniciativa sacando sus comercios a la calle los días viernes 5 y sábado 6, en el mismo horario que el Mercado Medieval.

Conciertos

La programación musical para esos días arrancará con dos recitales a cargo de la Asociación Atrilia (viernes a las 18 h y sábado a las 18.30 en la plaza Consistorial). El domingo día 7 la protagonista será la Capilla Renacentista 'Michael Navarrus' de la Coral de Cámara de Navarra, que actuará a las 20 horas en la Iglesia de San Saturnino. Y el lunes a las 20 horas, La Pamplonesa en la Plaza del Castillo.

CLAVES

Visitas guiadas: del 4 al 7 de septiembre. Varios horarios y sesiones en castellano y euskera. Las inscripciones pueden realizarse en el teléfono 010 (948420100 para llamadas desde móviles o desde fuera de Pamplona) o en www.pamplona.es

Día del Privilegio
8 de septiembre
17 horas. Salida de la Comparsa de Gigantes y Cabezudos
17.45 horas. Desfile con la Corporación Municipal hasta la catedral
18 horas. Misa con la Capilla de Música
18.45. Ofrenda floral ante el mausoleo de Carlos III
19 horas. Regreso de la comitiva con la comparsa
20 horas. Concierto de la banda La Pamplonesa en la Plaza del Castillo

1,30 € Año XXI Número 6.969 EL PERIÓDICO DE TODOS LOS NAVARROS NAFAR GUZTION EGUNKARIA Miércoles, 27 de agosto de 2014

Diario de Noticias

TOMATITO, HOY EN FLAMENCO ON FIRE

SARA BARAS DESLUMBRA EN LA APERTURA //P58-59

UN CAMPAMENTO EN LEKAROZ CON MUCHO RITMO

ATRILIA REÚNE A 65 MÚSICOS EN SU OCTAVA EDICIÓN //P60 Y 61

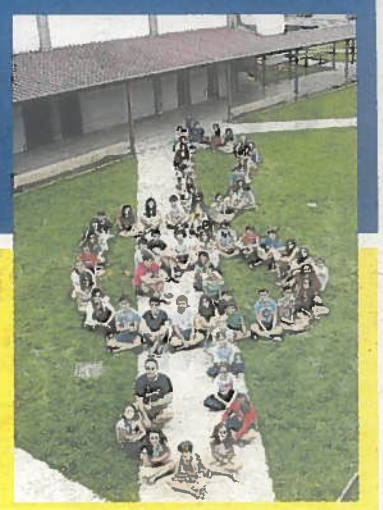

3.500 TITULADOS SOLO HALLAN EMPLEO EN HOSTELERÍA, COMERCIO Y FÁBRICAS

- Uno de cada cinco **universitarios** no encuentra trabajo acorde a su **nivel** de formación académica
- La tasa de **paro** entre personas con educación superior apenas llega al **9,3%** en Navarra

INFORMACIÓN EN **PÁGINA 15**

Alto el fuego en Gaza

ISRAEL Y HAMÁS ACUERDAN UNA TREGUA INDEFINIDA TRAS 50 DÍAS DE ASEDIO //P14

Un niño palestino celebra el alto el fuego en las calles de Gaza. *Foto: Mohamed Saber (Efe)*

CRECE LA TENSIÓN EN EL PSN ANTE LAS PRIMARIAS

María Chivite apunta como candidata, además del que presenten los críticos de Amanda Acedo. Un sector de Pamplona pide congreso antes que primarias. **PÁGINA 10**

SIGUE EN SU PUESTO EL JEFE EN CORELLA DE LA GUARDIA CIVIL

Alba descarta apartarlo del mando y las instituciones guardan silencio pese a la gravedad de las imputaciones. **PÁG. 25**

HOLLANDE DA UN GIRO A LA DERECHA EN FRANCIA

Nombra su cuarto Gobierno, purgando a los críticos y colocando en Economía a un partidario de los recortes. **PÁG. 12**

A dos días para la dimisión de la Gestora, aún no hay candidatos para la presidencia de Osasuna

Cedrick llega cedido un año por el Betis y el club espera recibir el tránsfer de Nekounam para que juegue en Zaragoza

PAMPLONA – A dos días para que los miembros de la Gestora que quieran concurrir a las elecciones presenten la dimisión, ni Zabaleta ni el grupo de Ibero y Zulet han comunicado sus intenciones. Ambas partes mantuvieron ayer una reunión en la que no alcanzaron ningún acuerdo. Por otro lado, Osasuna cerró ayer la cesión por un año del delantero Cedrick y espera recibir ya el tránsfer de Nekounam. **PÁGINAS 45-47**

Periódico + Jabón natural: 6,25 €.

www.noticiasdenavarra.com

Sociedad

CRECE EL NÚMERO DE MAYORES QUE PIDE AYUDA PARA COMER

La Agencia para la Dependencia estima que se destinarán 9.000 euros más que en 2013 para unas subvenciones que oscilan entre 1 y 3 euros por cada menú

Lola Cabasés
Oskar Montero

PAMPLONA – La demanda de ayudas para que personas jubiladas, prejubiladas, pensionistas o mayores de 65 años con necesidad puedan comer en los comedores sociales que gestionan los ayuntamientos navarros y otras entidades colaboradoras mantiene una tendencia alcista, según confirmaron ayer técnicos del departamento de Políticas Sociales que, para este año, prevén superar el coste de 36.000 euros asignados a este programa e invertir 9.000 euros más que el gastado el año pasado en este programa. La Agencia Navarra para la Autonomía de las Personas ha modificado la normativa, con el fin de ampliar el número de usuarios, precisaron dichas fuentes. Ayer, que se cerró el primer plazo para que los ayuntamientos soliciten las ayudas, el número de peticiones de usuarios superaba el centenar. El año pasado recibieron ayuda 84 personas.

Los ayuntamientos, mediante sus servicios sociales de base, tramitan estas ayudas cuyas cuantías, en función de los ingresos y rentas de los usuarios, oscilan entre uno y tres euros por menú. Una ayuda no muy elevada si se tiene en cuenta que el precio de la comida –dos platos y postre– varía entre 3,05 euros el más barato y 7,15 euros, el más caro (en Tudela). Una vez cerrado el plazo para solicitar la ayuda con carácter general, se mantiene abierta la posibilidad de pedir más subvenciones para aquellas personas que hagan uso del servicio a partir de ahora, si bien este segundo plazo se cierra el 30 de noviembre.

Este año, la Orden Foral que regula este servicio se aprobó el pasado 25 de julio y establece el periodo de un mes para que los ayuntamientos presenten sus solicitudes. A partir de ahora, explicaron desde la Agencia Navarra para la Autonomía de las Personas, este servicio formalizará convenios de colaboración con las entidades colaboradoras.

Dos personas comen en el comedor social del Ayuntamiento de Pamplona, años atrás, situado en Navarrería.

EN FUNCIÓN DE LA RENTA La cuantía de la ayuda está relacionada, como queda dicho, con la capacidad económica del solicitante y del número de miembros de la unidad familiar, según el baremo establecido. Así, para unidades familiares de un miembro, la ayuda es de 3 euros diarios para personas que ingresen hasta 7.000 euros anuales, y de un euro diario para los ingresos de entre 7.001 y 9.600 euros. En el caso de que la unidad familiar sea de dos miembros, se mantienen 3 euros diarios para rentas de hasta 7.000 euros y se amplía la ayuda de un euro a las rentas inferiores a 10.200 euros. Lo que significa que no tienen derecho a estas ayudas las personas que ingresen más de 7.000 euros si están solas o 10.200 euros anuales si tienen pareja. Para establecer los ingresos anuales, se tiene en cuenta las pensiones actualizadas del año 2014 y la última declaración del Impuesto sobre la Renta de las Personas Físicas de todos los miembros de la unidad familiar, precisa la orden foral.

Una vez valorada la solicitud y determinada la cuantía de ayuda que corresponda al solicitante, se establece el periodo de efecto, entendiendo con carácter general, que la ayuda se concede desde la fecha de inicio en el servicio certificada por la entidad colaboradora titular del comedor hasta el 31 de diciembre de 2014.

DATOS

● **Requisitos.** Las condiciones económicas para acceder a estas ayudas son: para un miembro de la unidad familiar, con una renta anual de hasta 7.000 euros recibirá una subvención de 3 euros al día, y en el tramo de 7.001 a 9.600 euros, será de un euro diario. Si la unidad familiar consta de dos o más miembros, hasta 7.000 euros la ayuda será de 3 euros, mientras que para las rentas de 7.001 a 10.200 euros, será de un euro diario.

● **Precios de los menús.** En la mayoría de los municipios navarros la comida se sirve en los clubes de jubilados y los precios del menús oscilan entre 3,05 euros el más barato hasta 7, 15 euros el más caro. En Pamplona, hay dos comedores dependientes de la Caixa y uno del ayuntamiento.

LA CIFRA

36.000

Euros es la cuantía destinada este año a este programa para el que se han sumado ya 18 ayuntamientos y 110 usuarios en el primer plazo (26 más que en todo 2013). El año pasado este sistema benefició a 84 personas, para lo se suscribieron 14 convenios de colaboración, trece con ayuntamientos y uno más con la Caixa.

Las ayudas están sometidas a un férreo control ya que tanto los ayuntamientos como la persona beneficiaria o sus familiares están obligados a comunicar a la Agencia Navarra para la Autonomía de las Personas cualquier incidencia que suponga la baja temporal o definitiva del servicio de comedor. Cabe indicar que estas ayudas son compatibles con otras que pudieran obtenerse con el mismo objeto de otras Administraciones Públicas u otros entes públicos o privados, aunque la cuantía concedida no podrá ser tal que, aislada o conjuntamente con otras subvenciones o ayudas, supere el coste de la actividad subvencionada. Para acceder a estas ayudas se requiere "ser pensionista de jubilación e invalidez y tener 60 años cumplidos; ser pensionista de viudedad y tener 55 años cumplidos; ser autónomo para desenvolverse en el comedor; y no presentar problemas graves de comportamiento que alteren la normal convivencia en los establecimientos", establece la orden foral.

Este año han solicitado ayudas 18 ayuntamientos, con los que en los próximos días se firmarán los correspondientes convenios. Se trata de Ablitas, Aranguren, Arguedas, Azagra, Barañáin, Buñuel, Cascante, Castejón, Cortes, Fustiñana, Milagro, Murchante, Ribaforada, San Adrián, Tudela, Tulebras, Valtierra y Villafranca. ●

Cartel del comedor municipal que ilustra la fachada. *Foto: D.N.*

El SAD lleva cada mes unas 6.750 comidas a domicilio en Pamplona

El comedor municipal de la calle Navarrería sirve 55 menús cada día al mediodía y prepara otros tantos 'tupper' para cenar

PAMPLONA – El Servicio de Atención Domiciliaria del Ayuntamiento de Pamplona sirve cada mes en torno a 6.750 comidas y 1.500 cenas a personas que tienen problemas para desenvolverse adecuadamente en las actividades de la vida cotidiana. Fuentes municipales precisaron ayer que la oferta es variada y se adapta a la situación sanitaria de los usuarios. "Hay una veintena de menús diferentes, en función de las dietas que necesitan las personas, ya que hay usuarios diabéticos, celiacos o con otras patologías que requieren controlar la alimentación", explicaron.

La oferta municipal del Consistorio pamplonés con una larga trayectoria de años, en cuanto a alimentación se refiere, se completa con los 55 menús que se sirven cada día en el comedor social municipal, situado en la calle Navarrería (antiguo Oscus), tanto para comer como para cenar, aunque en este último caso el menú se entrega a los usuarios en sirve en *tupper*.

El comedor social del Consistorio pamplonés está dirigido a personas de entre 18 y 64 años que se encuentran en situación de grave necesidad económica, precisa el Ayuntamiento en su página web. El servicio de atención a domicilio, por su parte, está dirigido también a familias cuya situación socio-económica, cultural o social aconseje una ayuda domiciliaria; familias en las que algunos de los miembros tengan una incapacidad temporal que dificulta o imposibilita la adecuada atención de menores, personas ancianas o con discapacidad.

Para poder acceder a estos servicio hay que acudir siempre a las unidades de barrio y la aplicación de la prestación está en función de los criterios establecidos desde el área de Bienestar Social e Igualdad de la situación socio familiar.

COMEDORES DE CAJA NAVARRA Los comedores sociales Leyre y Oskia, de Fundación Caja Navarra, sirvieron el año pasado 15.568 comidas a jubilados y pensionistas mientras que, hasta julio de este año, la cifra es de 9.769 menús servidos. Estos comedores sociales, según informa la entidad, ofrecen de lunes a sábado "un menú basado en una dieta económica y saludable, y a precios asequibles ya que la fundación paga el 50% del coste".

Además, el Gobierno de Navarra, a través de la convocatoria que realiza la Agencia Navarra para la Autonomía de las Personas, subvenciona a aquellos usuarios que según su renta no pueden asumir el precio del cubierto. En los comedores Leyre y Oskia, dirigidos a jubilados, prejubilados, pensionistas o personas mayores de 65 años de Pamplona que precisen un servicio diario de comedor, se ofrecen actividades "que persiguen la promoción social y cultural del bienestar de los mayores, fomentan el envejecimiento activo y mejoran su calidad de vida". – *L.C.*

El Post-it

● **Permanecer en casa.** El objetivo de los programas de comedores sociales que se sirven en los clubes de jubilados es "posibilitar la permanencia en su entorno, cerca de su domicilio, favoreciendo una buena calidad de vida, potenciando la promoción de la autonomía y la prevención de las situaciones de dependencia", destaca la fundación Caja Navarra.

Estado en que quedaron los dos vehículos y la moto momentos después de la colisión.

Cuatro heridos, uno grave, en una colisión cerca de Castejón

El choque ocurrió en la N-113 y en él se vieron implicados dos coches y una moto

✎ *Fermín Pérez-Nievas*
📷 *Cedida/F.P-N.*

CASTEJÓN – Cuatro heridos, entre ellos un matrimonio riojano, vecinos de Alfaro (M.L.G. de 80 años y V.M.M. de 83 años) y dos vecinos de Castejón (J.F.A., mujer de 26 años, y P.M.O.M., varón de 61 años), es el balance de un accidente múltiple que ocurrió en la tarde de ayer en el kilómetro 81 de la N-113 (Pamplona-Madrid) muy cerca de la localidad ribera de Castejón, pero en territorio de La Rioja. En el suceso se vieron implicados dos turismos, un Citroen Berlingo y un Renault Modus, y una motocicleta y tuvo lugar hacia las 15.35 horas cuando el primero de los vehículos se saltó un stop que existe en mitad de la vía para tomar la dirección de la N-232 en sentido Alfaro.

El choque ocurrió en un punto conflictivo, dado que hay numerosos cruces y salidas en varias direcciones, por lo que afectó considerablemente al tráfico durante cerca de dos horas aunque la Guardia Civil de La Rioja se encargó de ordenar las rutas alternativas.

Según relató la Guardia Civil el accidente se produjo cuando el Citroen Berlingo B-2365-UL que circulaba en sentido Castejón no hizo el stop que está pintado en el suelo para cambiar de dirección, cruzar la vía y dirigirse hacia la carretera N-232 en sentido Logroño. En ese momento circulaba en sentido contrario un Renault Modus que chocó de frente de forma brusca contra el vehículo. Detrás del Renault viajaba la moto que, ante el frenazo del coche, se empotró contra la parte de atrás y salió volando por encima del coche hasta caer en la carretera. Todos los implicados resultaron heridos de diversa consideración.

Una grúa carga uno de los vehículos implicados en el choque.

TRAUMATISMO CRANEOENCEFÁLICO El más grave, y el único que fue trasladado al Complejo Hospitalario de Navarra en Pamplona fue el conductor del vehículo que se saltó el stop, M.L.G. de 80 años y de Alfaro, que sufrió un traumatismo craneoencefálico, por lo que su estado era grave. Junto a él viajaba su mujer V.M.M., de 83 años y a la que se le diagnosticó una contusión torácica y fue trasladada al Hospital Reina Sofía, de Tudela.

En este mismo centro hospitalario quedaron ingresados la joven castejonera que conducía el Renault Modus, J.F.A., de 26 años de edad que sufrió diversas contusiones abdominales y el conductor de la motocicleta, de 61 años de edad y también de Castejón, P.M.O.M. que pese a pasar por encima de los dos coches afectados y caer al suelo solo sufrió la fractura de una pierna.

Hasta el lugar se desplazaron varias unidades del parque de bomberos de Tudela que acudieron con un vehículo de rescate y una ambulancia. También se desplazaron otras dos ambulancias desde Tudela y un helicóptero medicalizado del Gobierno de Navarra para trasladar al varón de 80 años de Alfaro hasta el Complejo Hospitalario, en Pamplona. La Guardia Civil de La Rioja se encargó de elaborar el correspondiente atestado del suceso. ●

Economía

3.500 titulados universitarios encuentran trabajo en 2014 en hostelería, comercio y fábricas

Cerca del 20% de los universitarios no encuentra un empleo acorde a su formación

Juan Ángel Monreal

PAMPLONA – Unos 3.500 licenciados, diplomados, graduados y doctorados navarros han encontrado trabajo en 2014 en la hostelería, en el comercio o en ocupaciones elementales, fundamentalmente como peones en la industria. Según los datos de los servicios públicos de empleo, el número de contratos firmados por titulados universitarios en ocupaciones por debajo de su nivel de formación creció en la primera mitad del año un 69% respecto a 2013, un guarismo que, junto al aumento de la contratación parcial y temporal, ilustra la transformación del mercado de trabajo y el agotamiento de las prestaciones de desempleo.

Este aumento resulta muy superior al que se experimenta en el conjunto de las contratos firmados por los universitarios entre enero y junio de 2014, que crecen un 18% y que dibujan un panorama creciente de sobrecualificación en el mercado de trabajo: cada vez más personas se ven obligadas a aceptar trabajos por debajo de su nivel de formación, una realidad todavía minoritaria en Navarra, pero que amenaza con crecer. A lo largo de 2013, según un informe de la fundación Conocimiento y Desarrollo, el 20% de los titulados universitarios que encontró un empleo en Navarra lo hizo en puestos que apenas requerían de una formación específica previa. Un porcentaje, en cualquier caso, bastante inferior al 32% de media española.

Este informe analiza anualmente aspectos vinculados a la formación, a las universidades y al mercado de trabajo español. Y recuerda asimismo que, pese a la sobrecualificación del mercado de trabajo español, la tasa de desempleo entre los titulados universitarios se sitúa en toda en un 13,5%, diez puntos por debajo de la media, que alcanzaba en el año 2013 un 23,5%. Entre quienes únicamente poseen los estudios obligatorios la tasa de paro era del 32,6%. Entre los doctorados, la tasa de paro apenas alcanzaba el 4,4%.

Algo muy similar muestra en Navarra la Encuesta de Población Activa del segundo trimestre de 2014. Así, entre los trabajadores con educación superior (universitaria y formación profesional específica) la tasa de paro apenas llega al 9,3%, seis puntos por debajo de la media. La ocupación entre este colectivo creció además en 5.200 personas, mientras que descendió entre el resto y a lo largo de la crisis la tasa de paro ha crecido menos entre los graduados superiores (se multiplica por 3,86) que la media (3,89). Hay que tener en cuenta que la población ocupada con educación superior (129.000 personas) supone en Navarra el 49,2% del total, casi ocho puntos más que la media.

LAS CIFRAS

49%

Casi la mitad de los ocupados en Navarra tiene un título universitario una FP de Grado Superior. Esto supone ocho puntos más que la media.

9,2%

La tasa de paro entre los que tienen más formación es la mitad que el resto.

69%

El número de contratos que firmaron los titulados universitarios en ocupaciones por debajo de su nivel formativo se ha disparado en el último año: de 2.365 a 3.995 contratos en seis meses.

Universitarios en la biblioteca de la UPNA. *Foto: Antonio Olza*

MENOS CAMARERO La estructura económica de cada comunidad determina asimismo las ocupaciones concretas en las que se encuentra un empleo. Así, el 72,7% de los titulados universitarios navarros que encontró un empleo lo hizo en la categoría denominada como técnico o profesional científico e intelectual, el porcentaje más elevado de entre todas las comunidades. Por el contrario, solo el 4,6% de los universitarios que firmó un contrato inicial lo hizo en la hostelería y el comercio, el porcentaje más bajo de España y que contrasta con la realidad que se vive en Canarias (un 15,5% de los universitarios encontró trabajo de camarero) o de la propia Comunidad Autónoma Vasca, donde este porcentaje supera el 13%, en la media general.

Una diferencia que se ve compensada por el 10,6% de titulados que firmó contrato para una ocupación elemental, la cifra más elevada de entre todas las comunidades. En este caso se trata sobre todo de puestos en la industria manufacturera, las ocupaciones más ofrecidas y más firmadas, según el propio Servicio Navarro de Empleo. Las cadenas de la automoción, de la industria del metal o de agroalimentaria cuentan por tanto entre sus ocupados con un buen número de titulados universitarios. ●

El número de pensiones y su cuantía crece un 1,8%

PRESTACIONES – El número de pensiones en Navarra se situó en agosto en 127.821, lo que representa un incremento del 1,8% con respecto al mismo mes del año anterior, según datos del Instituto Nacional de la Seguridad Social (INSS) del Ministerio de Empleo y Seguridad Social. La pensión media en la Comunidad foral es de 994,12 euros, con un crecimiento del 1,8% en relación con el mes de agosto de 2013. En concreto, las pensiones por jubilación suman 82.718 con una cantidad media de 1.128,52 euros; mientras que las pensiones por viudedad son 29.544 con un importe medio de 994,12. Las de incapacidad permanente son en Navarra 11.074 pensiones, con una media de 1.092,01 euros. En cuanto a las pensiones por orfandad, suman en la Comunidad foral 4.075, con un importe medio de 387,95 euros y las de favor de familiares ascienden a 410 con una media de 543,63 euros. – *D.N.*

CaixaBank vende Can Seguros por 47 millones de euros

FINANZAS – SegurCaixa Adeslas ha pagado 47 millones de euros a CaixaBank por el 100% de Can Seguros Generales, según informaba ayer *Expansión*. Esta operación se concreta después de que en junio CaixaBank pagase 32 millones de euros a Zurich por el 50% de Can Seguros, una cifra que incluía la penalización por la ruptura de la alianza. SegurCaixa es una empresa participada en un 50% por Mutua Madrileña, que controla la entidad, y por CaixaBank. La entidad catalana ha ido cerrando las adquisiciones del negocio de seguros de las antiguas cajas de Banca Cívica. – *D.N.*

EDICTO

Declaración de ausencia número 308/2014

HAGO SABER: Que en este juzgado se sigue el procedimiento con número 308/14 para la declaración de ausencia de Don Alfonso González García naicido el 10 de junio de 1964 en Cazorla (Jaén) casado con Doña Pura Montes San Pedro en día 29 de junio de 1996 hallándose inscrito el enlace en el Registro Civil de Burlada (Navarra). Lo que se hace público para que los que puedan dar noticias del desaparecido comparezcan en el juzgado y sean oídos.

Y para que sirva de citación en forma, expido y firmo la presente.

Pamplona/Iruña, 18 de Junio de 2014

El Secretario Judicial, Doña Aranzazu Chocarro Ucar

bolsa

NASDAQ 100*	CAC 40	DAX	DOW JONES*	EUROSTOXX 50	FTSE 100	BRASIL*	COLOMBIA*
↑ 0,09%	↑ 1,18%	↑ 0,82%	↑ 0,31%	↑ 1,01%	↑ 0,70%	↓ -0,02%	↓ -0,00%
4.071,16	4.393,41	9.588,15	17.129,11	3.197,54	6.822,76	59.726,00	14.402,30
En el año: 13,34%	En el año: 2,27%	En el año: 0,38%	En el año: 3,33%	En el año: 2,85%	En el año: 1,09%	En el año: 15,96%	En el año: 10,18%

* Datos de índices internacionales a media sesión. Páginas elaboradas el 26-08-2014 a las 18:01h.

LOS QUE + SUBEN

	Var.%	Último
INM. DEL SUR	12,03	9,50
URBAS	10,00	0,02
ABENGOA	5,60	4,36
CORREA	5,44	1,55
RENO MEDICI	4,98	0,30
SACYR	4,59	4,40
ARCEL.MITTAL	4,37	11,11
FCC	4,31	14,78

LOS QUE + BAJAN

	Var.%	Último
INYPSA	-6,30	0,60
AMPER	-1,96	0,50
LINGOTES ESP	-1,34	4,41
URALITA	-1,14	0,87
CIE AUTOMOT.	-0,88	10,70
FLUIDRA	-0,88	2,82
JAZZTEL	-0,78	9,80
EDREAMS	-0,70	4,28

LOS + CONTRATADOS

	Volumen
BBVA	59.066.475
BANKIA	45.372.635
SANTANDER	43.284.629
CAIXABANK	24.480.650
IBERDROLA	16.548.382
B. SABADELL	12.583.317
ABENGOA	11.977.780
B.POPULAR	11.251.786

PRECIO DEL DINERO

	Último
Euribor 3 mes	0.175
Euribor 1 año	0.448
$ EEUU	1.3189
Yen	137.34
Libra	0.79602
Franco Suizo	1.20914
Corona Noruega	8.1424
Corona Sueca	9.1572

VALORES IBEX 35

	Precio	Var.%	Var.%Año
▲ ABENGOA	4,36	5,60	100,23
▲ ABERTIS INFR	16,12	1,45	4,81
▲ ACCIONA	63,50	3,40	52,04
▲ ACS CONST.	32,50	1,36	29,90
▲ AMADEUS IT	28,80	0,61	-7,41
▲ ARCEL.MITTAL	11,11	4,37	-14,14
▲ B. SABADELL	2,44	1,42	29,64
▲ B.POPULAR	4,76	1,97	8,60
▲ BANKIA	1,50	1,63	21,47
▲ BANKINTER	6,34	1,04	27,03
▲ BBVA	9,35	1,47	4,46
▼ BOLSAS Y MER	31,84	-0,52	15,09
▲ CAIXABANK	4,56	1,45	20,25
▲ DIA	6,52	1,62	0,32
▲ ENAGAS	25,42	1,01	33,80
▲ FCC	14,78	4,31	-8,66
▲ FERROVIAL	15,50	0,19	10,17
▼ GAMESA	9,80	-0,20	29,26
▲ GAS NATURAL	23,42	0,90	25,30
▲ GRIFOLS	35,57	0,25	2,32
▲ IBERDROLA	5,59	0,59	23,10
▲ INDITEX	22,39	1,89	-6,55
▲ INDRA A	11,70	1,87	-3,74
▲ INT.AIRL.GRP	4,50	2,37	-7,03
▼ JAZZTEL	9,80	-0,78	26,01
▲ MAPFRE	2,87	0,38	-7,74
▲ MEDIASET ESP	8,87	1,13	5,76
▲ OBR.H.LAIN	28,50	3,50	-3,21
▲ RED ELE.CORP	64,50	1,02	32,99
▲ REPSOL	18,96	0,72	8,87
▲ SACYR	4,40	4,59	16,80
▲ SANTANDER	7,69	1,44	18,15
▲ TEC.REUNIDAS	42,16	0,52	6,76
▲ TELEFONICA	12,13	0,83	2,49
▲ VISCOFAN	43,26	0,37	4,63

↑ 1,28%

Último: 10.826,90 Variación Año: 910,20

Variación: 136,80 Variación % Año: 9,18%

SESIÓN

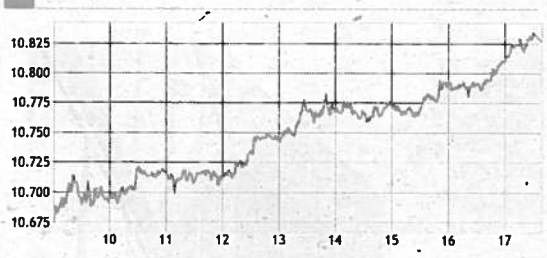

12 MESES

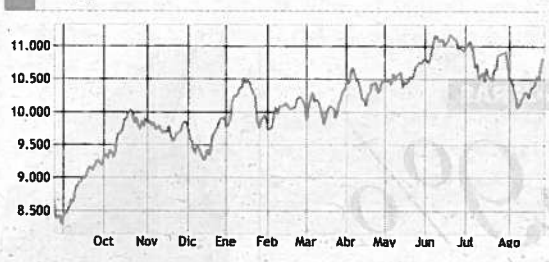

MERCADO CONTINUO

	Precio	Var.%	Var.% Año
= A. DOMINGUEZ	5,00	0,00	-11,66
▲ ACERINOX	11,90	1,88	28,69
▲ ADVEO	16,15	1,64	8,10
▲ ALMIRALL	11,89	0,17	0,42
▼ AMPER	0,50	-1,96	-52,83
▲ APERAM	25,76	1,16	92,20
▲ ATRESMEDIA	11,53	0,44	-4,08
▲ AZKOYEN	2,22	0,23	5,48
▲ B.RIOJANAS	4,72	0,43	-12,10
▲ BARON DE LEY	74,60	2,40	26,44
= BAYER	94,40	0,00	-7,72
= BIOSEARCH	0,62	0,00	-9,42
▼ C.PORTLAND V	5,29	-0,19	-4,86
▼ CAF	301,00	-0,08	-21,68
= CAMPOFRIO	6,90	0,00	0,00
▼ CIE AUTOMOT.	10,70	-0,88	33,75
= CLEOP	1,15	0,00	0,00
▲ CLIN BAVIERA	8,70	1,75	-16,83
▲ CODERE	0,64	3,23	-7,25
▲ COR.ALBA	44,35	1,63	4,35
▲ CORREA	1,55	5,44	19,69
= CUNE	16,98	0,00	11,71
= D. FELGUERA	4,27	0,00	-12,86
▲ DEOLEO.	0,40	1,27	-14,89
▼ DINAMIA	7,65	-0,52	18,32
▲ EADS NV	46,56	1,33	-16,41
▲ EBRO FOODS	15,45	0,55	-9,30
▼ EDREAMS	4,28	-0,70	0,00
▲ ELECNOR	10,62	0,85	-5,01

	Precio	Var.%	Var.% Año
▲ ENCE	1,64	0,93	-36,44
▲ ENDESA	28,40	1,05	21,89
▲ ENEL GREEN P	2,10	3,35	16,54
= ERCROS	0,50	0,00	4,21
▼ EUROPAC	4,80	-0,21	24,71
▼ EZENTIS	0,75	-0,40	-46,27
▲ FAES	2,08	0,73	-18,06
= FERGO AISA	0,02	0,00	0,00
▲ FERSA	0,45	2,27	15,38
▼ FLUIDRA	2,82	-0,88	3,86
= FUNESPAÑA	5,82	0,00	-3,00
▲ G.CATALANA O	26,89	0,82	3,34
= G.E.SAN JOSE	0,87	0,00	-27,50
= GRAL.ALQ.MAQ	0,41	0,00	-43,06
= GRAL.INVERS.	1,60	0,00	-3,61
▲ GRUPO TAVEX	0,20	3,11	-13,48
▲ IBERPAPEL	12,30	0,49	-18,54
= INDO	0,60	0,00	0,00
▲ INM. DEL SUR	9,50	12,03	-40,62
= INM.COLONIAL	0,57	0,00	118,04
▼ INYPSA	0,60	-6,30	-29,17
= LA SEDA	0,73	0,00	0,00
▲ LABORAT.ROVI	9,06	1,80	-9,22
▲ LIBERBANK	0,72	3,16	20,07
▼ LINGOTES ESP	4,41	-1,34	28,01
= MARTINSA FAD	7,30	0,00	0,00
▲ MELIA HOTELS	8,55	0,18	-8,41
▲ MIQUEL COST.	28,45	0,67	-6,72
▲ MONTEBALITO	1,15	3,60	1,77

	Precio	Var.%	Var.% Año
▲ NATRA	1,72	1,48	-22,40
▲ NATRACEUTICA	0,23	1,80	-21,25
▲ NH HOTELES	4,12	0,49	-3,73
= PESCANOVA	5,91	0,00	0,00
▲ PRIM	6,20	1,14	7,64
▼ PRISA	0,31	-0,63	-21,75
▲ PROSEGUR	5,21	0,19	4,62
▲ QUABIT INM.	0,08	2,60	-33,05
= REALIA	1,20	0,00	44,58
▲ RENO MEDICI	0,30	4,98	- 11,32
▼ RENTA 4 BCO.	5,23	-0,38	3,56
= RENTA CORP.	0,57	0,00	0,00
= REYAL URBIS	0,12	0,00	0,00
= SAN. RIO B	1,63	0,00	-7,59
= SERV.POINT S	0,07	0,00	-24,47
= SNIACE	0,20	0,00	0,00
= SOLARIA	0,87	0,00	13,73
▲ SOTOGRANDE	4,20	3,70	56,72
= TECNOCOM	1,47	0,00	21,49
= TESTA INMUEB	15,41	0,00	103,84
▼ TUBACEX	3,94	-0,25	36,33
▼ TUBOS REUNID	2,60	-0,19	46,61
▼ URALITA	0,87	-1,14	-26,89
▲ URBAS	0,02	10,00	-12,00
= VERTICE 360	0,04	0,00	-4,35
▲ VIDRALA	34,97	0,11	-6,60
= VOCENTO	1,90	0,00	25,83
▲ ZARDOYA OTIS	11,12	0,45	-11,50
▲ ZELTIA	2,87	0,88	24,24

EUROSTOXX 50

	Precio	Var.%	Var.%Año
▲ AIR LIQUIDE SA	98,33	0,83	5,22
▲ AIRBUS GROUP NV	46,54	1,31	-16,60
▲ ALLIANZ SE-VINK	130,85	0,65	0,38
▲ ANHEUSER-BUSCH I	85,26	0,38	10,35
▲ ASML HOLDING NV	72,52	0,53	6,58
▲ AXA	18,95	0,99	-6,23
▲ BANCO SANTANDER	7,69	1,44	18,15
▲ BASF SE	79,50	1,04	2,59
▲ BAYER AG-REG	102,85	1,43	0,88
▲ BAYER MOTOREN WK	91,14	0,01	6,95
▲ BBVA	9,35	1,47	4,46
▲ BNP PARIBAS	51,30	2,13	-9,44
▲ CARREFOUR SA	26,85	0,88	-6,80
▲ CRH PLC	17,79	0,79	-2,79
▲ DAIMLER AG	63,49	0,97	0,94
▲ DANONE	54,15	0,56	3,50
▲ DEUTSCHE BANK-RG	26,23	2,04	-20,69
▲ DEUTSCHE POST-RG	25,34	1,48	-4,38
▲ DEUTSCHE TELEKOM	11,38	0,26	-8,41
▼ E.ON SE	13,87	-0,07	3,39
▲ ENEL SPA	4,12	1,38	29,74
▲ ENI SPA	19,06	1,11	8,98
▼ ESSILOR INTL	76,61	-0,03	-0,87
▼ GDF SUEZ	18,82	-0,76	10,06
▲ GENERALI ASSIC	15,82	1,02	-7,49
▲ IBERDROLA SA	5,59	0,59	23,10
▲ INDITEX	22,39	1,89	-6,55
▲ ING GROEP NV	10,52	0,86	4,16
▲ INTESA SANPAOLO	2,33	1,66	29,65
▲ KONINKLIJKE PHIL	23,46	0,58	-11,95
▲ LVMH MOET HENNES	133,15	0,99	0,41
▲ L´OREAL	128,60	0,94	0,70
▲ MUENCHENER RUE-R	151,85	0,33	-5,18
▼ ORANGE	11,46	-0,22	27,28
▲ REPSOL SA	18,96	0,72	8,87
▲ RWE AG	29,72	0,05	11,71
▲ SAINT GOBAIN	39,12	0,73	-2,15
▲ SANOFI	82,94	2,03	7,55
▲ SAP SE	59,92	0,44	-3,84
▲ SCHNEIDER ELECTR	65,27	0,42	3,59
▲ SIEMENS AG-REG	96,84	0,73	-2,47
▲ SOC GENERALE SA	39,32	1,72	-6,88
▲ TELEFONICA	12,13	0,83	2,49
▲ TOTAL SA	50,03	1,56	12,35
▲ UNIBAIL-RODAMCO	206,20	1,40	10,71
▲ UNICREDIT SPA	6,03	2,29	12,08
▲ UNILEVER NV-CVA	31,62	0,33	7,99
▲ VINCI SA	49,18	0,67	3,06
▲ VIVENDI	19,94	0,76	9,85
▲ VOLKSWAGEN-PREF	175,20	0,49	-14,18

Arranca en Corella la vendimia de la DO Navarra con una recogida prevista de 78 millones de kilos

El tiempo de agosto ha favorecido la maduración por el contraste de temperaturas entre el día y la noche

PAMPLONA – La vendimia de la Denominación de Origen Navarra ha arrancado ya con la recogida en Corella de los primeros moscateles de grano menudo. La previsión para este año es que se recojan 78 millones de kilos de uva en las cerca de 11.400 hectáreas que componen la DO, un 12% más que el 2013, según informó el Consejo Regulador de DO Navarra.

Según las previsiones, la Denominación se enfrenta a una vendimia tradicional, tras haber vivido varios años "atípicos" como el 2013, cuando la recogida se inició de manera "extraordinaria" con casi un mes de retraso.

"En la DO Navarra es habitual que el pistoletazo de salida lo marque la zona de la Ribera Baja con variedades blancas como la Chardonnay cuya recogida se espera que pueda iniciarse a finales de esta semana", informaron. Una de las características de la Comunidad Foral es que la vendimia es escalonada por las diferencias existentes en cuanto al clima, los suelos y las variedades entre las distintas zonas del mapa vitivinícola navarro.

Según el Consejo, la humedad y las abundantes lluvias que se han producido sobre todo en el mes de julio dificultaron mucho las labores en el campo. Sin embargo, agosto ha sido muy propicio para la correcta evolución de la uva "por las marcadas diferencias térmicas entre el día y la noche". Si las condiciones climatológicas continúan siendo positivas, la DO Navarra asegura que "las bodegas contarán con una uva extraordinaria para elaborar grandes vinos". – *D.N.*

Los propietarios de placas solares dicen que se les debe el 40% de las liquidaciones

ENERGÍA – La Asociación Nacional de Productores de Energía Fotovoltaica (Anpier) denunció ayer que la Administración adeuda al sector el 40% de las cantidades correspondientes a las liquidaciones de los meses transcurridos del ejercicio 2014. La patronal subraya que, además, a estas liquidaciones ya se aplican unos recortes de ingresos de hasta el 50% con respecto a lo que garantizó el Estado. – *D.N.*

Comarca de Pamplona

HUARTE ADJUDICA HOY LAS ESCUELAS INFANTILES EN MEDIO DE LA POLÉMICA

Las trabajadoras de la empresa saliente y la oposición hablan de "errores" en el proceso ya que el TAN obligó al Consistorio a "volver a formular una propuesta" ● Hoy se concentrarán en la plaza a las 19.00 horas

Idoia de Carlos
Javier Bergasa

HUARTE – El Pleno del Ayuntamiento de Huarte aprobará hoy de forma definitiva la adjudicación de la gestión del centro de primer ciclo de educación infantil 0 a 3 años a la empresa Kamira SC, tras varios meses de incertidumbre por parte de las familias y de "errores en el proceso de adjudicación", según denunciaron ayer las trabajadoras de la empresa saliente, Haurtxoa SLL, que ha gestionado los dos centros infantiles del municipio de forma ininterrumpida durante 16 años. Los grupos municipales ratificaron ayer la postura que van a tomar en la sesión plenaria. Así, el equipo de gobierno (GIH), el PP y el PSN votaran a favor de la propuesta de acuerdo de la mesa de contratación (siete votos), y Bildu, Oihana y NaBai se posicionaran en contra (seis votos).

Decenas de familias, de las alrededor de 120 que matricularon a sus hijos en marzo, se concentraron ayer en la plaza San Juan de Huarte en apoyo a las 26 trabajadoras de la empresa saliente, y volverán a hacerlo hoy a las 19.00 horas, antes de la sesión plenaria del Consistorio, que tendrá lugar media hora después. Entre otras cuestiones, criticaron que la concesión se realizara en junio, ya que "se han cambiado las condiciones de la matrícula, que se realizó en marzo". Por parte de las trabajadoras, Marina Azcona y Marta Martínez, hicieron hincapié en "la situación surrealista" que se producirá el próximo lunes, cuando "la nueva empresa, como es lógico, comenzará el curso escolar con su nueva plantilla, pero las trabajadoras antiguas, que todavía no estamos despedidas, tendremos que acudir a nuestros puestos".

Decenas de personas se concentraron ayer en la plaza San Juan de Huarte, en apoyo a las 26 trabajadoras de Haurtxoa.

SENTENCIA DEL TAN Tanto las trabajadoras como los grupos políticos del municipio hicieron referencia a una sentencia del Tribunal Administrativo de Navarra (TAN), a raíz de un recurso que presentó Haurtxoa en agosto, y que obligaba al Ayuntamiento de Huarte a "volver a formular una propuesta de contratación ajustada al ordenamiento jurídico". En opinión de las trabajadoras, "la empresa saliente ha ganado un recurso que interpuso por dudas con la claridad del proceso", y el Consistorio debería "paralizar la concesión, cumpliendo la sentencia, hasta realizar todo el proceso en condiciones y respetando los derechos de todas las trabajadoras y de las familias".

En esta misma línea se posicionarán hoy Iñaki Agüera (Bildu), Julio Urdín (NaBai) y Javier Hidalgo (Oihana), que leerán un comunicado conjunto en el pleno. "El TAN habla de irregularidades y de cuestiones que no se han hecho bien y obliga a hacer una nueva motivación y aprobar otra propuesta", señaló Hidalgo. Por contra, Koldo García, del PSN, apuntó que "si el concurso estuviera mal hecho, nos lo habrían declarado nulo", y Patricia de Pedro, del PP, indicó en una nota de prensa que "desde el inicio del procedimiento se ha actuado con corrección". En cuanto al alcalde, Iñaki Crespo (GIH), afirmó que "el TAN ordena añadir una motivación a las valoraciones otorgadas; incluir una valoración más extensa", y apuntó que está seguro de que "la concesión está bien hecha", más todavía después de que la mesa de contratación se volviera a reunir el 18 de agosto. Una reunión en la que, según el primer edil, Agüera e Hidalgo se abstuvieron y Urdín abandonó la mesa.

EL PLIEGO DE CONDICIONES Otro de los puntos de conflicto entre el equipo de gobierno y la oposición es el pliego de condiciones con el que el Consistorio sacó a concurso la adjudicación de este contrato, y que en su momento fue aprobado por todos los grupos políticos en el pleno, aunque no incluía la posible subrogación de la plantilla, como también han pedido las trabajadoras de la empresa saliente en varias ocasiones durante este año.

Para la popular De Pedro, "en ese momento quedó claro que la empresa adjudicataria no tendría obligación de subrogar la plantilla y nadie presentó alegaciones". García, de la misma opinión, indicó que "el concurso ha estado bien hecho durante 16 años y ahora de repente está mal". "Huarte nunca ha tenido una cláusula de subrogación. Hace cuatro años salió el mismo pliego y parece que como lo hicieron ellos (la oposición) estaba bien", indicó en la misma línea el primer edil.

En nombre de la oposición, Hidalgo señaló que "han cambiado las circunstancias y ha cambiado la ley de contratación", e insistió en que "no se ha trabajado bien el pliego" y que estas cuestiones "hay que tomarlas con calma". Calma que ya no es posible porque en una semana, los centros infantiles abrirán sus puertas a más de un centenar de niños. ●

LOS DATOS

● **Puntuaciones.** En el concurso de adjudicación del Ayuntamiento, Kamira se llevó 96,64 puntos; Ikus Mira 89,57; Haurtxoa 85,19; y Dindaia Fundazioa 71,54.
● **Precio.** El Consistorio pagará a Kamira 472.871 € este año por la gestión de los dos centros infantiles.

LA FRASE

TRABAJADORAS "LA NUEVA EMPRESA COMENZARÁ EL CURSO ESCOLAR Y NOSOTRAS, QUE TODAVÍA NO ESTAMOS DESPEDIDAS, TENDREMOS QUE ACUDIR A NUESTROS PUESTOS"
Marina Azcona y Marta Martínez, en representación de las 26 trabajadoras de Haurtxoa.

"El TAN habla de irregularidades y obliga a aprobar otra propuesta"
JAVIER HIDALGO
Portavoz Oihana

"Huarte nunca ha tenido una cláusula de subrogación. El pliego es el mismo"
IÑAKI CRESPO
Alcalde (GIH)

"Si el concurso estuviera mal hecho, nos lo habrían declarado nulo"
KOLDO GARCÍA
Portavoz PSN

Delegación de Gobierno descarta apartar de su puesto al jefe de la Guardia Civil de Corella

Las instituciones guardan silencio pese a la gravedad de las imputaciones que pesan sobre él

Fermín Pérez-Nievas

TUDELA – La delegación de Gobierno descarta, al menos de momento, apartar de su puesto al sargento, jefe de la Guardia Civil de Corella, que ha sido imputado por un juzgado de Tudela de varios delitos como torturas, prevaricación, falsedad documental o encubrimiento de un delito contra la salud pública, entre otros. Según afirmaron ayer desde la oficina de la delegada de Gobierno, Carmen Alba, "estamos a la espera de lo que diga el juez que, por el momento, no ha pedido ninguna medida cautelar". Por lo tanto, la petición que realizó el pasado lunes la Unión de Guardias Civiles de que se apartara a este mando de su puesto de forma cautelar no se va a efectuar pese al "ambiente de crispación y enfrentamiento" que relataron se vive entre los 14 agentes que sirven en Corella.

Por otra parte, desde delegación se aseguró que se conocía la denuncia ya que "ha sido la Guardia Civil quien lo ha puesto en conocimiento ante el juez" aunque cuando se dio a conocer este asunto en abril Carmen Alba aseguró desconocer la denuncia. Además añadieron que este tema se encuentra "judicializado" por lo que se negaron a realizar ningún tipo de posicionamiento dado que "es el juez quien se encarga y no ha terminado la instrucción".

A primera hora de la mañana algunos de los guardias civiles habían oído rumores de que las medidas cautelares estaban a punto de adoptarse y se le podría apartar muy pronto de su puesto, pero luego este extremo se desmintió.

> **"Esperamos a lo que diga el juez, que no ha pedido medidas cautelares"**
>
> **DELEGACIÓN DE GOBIERNO**

> **"No tenía constancia, sólo sabía lo que sale en los periódicos"**
>
> **JOSÉ JAVIER NAVARRO**
> Alcalde de Corella

SILENCIO Un día después de que la asociación Unión de Guardias Civiles diera a conocer las acusaciones que han presentado ellos como colectivo, y la propia Policía Judicial a instancias del juez, el silencio fue ayer la norma ante esta preocupante situación.

De hecho, desde el Ayuntamiento de Corella su alcalde, José Javier Navarro, tampoco se quiso pronunciar dado que no tenía más datos en qué apoyarse que en lo publicado ayer, aunque la UGC aseguró que "más de un ciudadano de Corella se habrá dado cuenta del clima de crispación que hay". Además señalaron que las denuncias por torturas, que proceden de casos de 2006 afectaban a vecinos de Corella. El alcalde señaló ayer que "no quiero hacer ninguna declaración porque no tengo ninguna información al respecto. Sólo sabía que había esas denuncias porque lo leí en el periódico hace tres o cuatro meses. Es lo mismo de entonces y no hay novedad. A mí no me ha llegado ningún tipo de problemas, sabe más el periódico que nosotros". En este sentido, Navarro aseguró no tener "constancia" de que haya afectado a ningún ciudadano. "Si tuviera constancia hubiera pedido información pero no lo he hecho porque no me ha llegado ningún comentario en ese sentido".

Asimismo, desde la oposición tampoco quisieron realizar valoraciones sobre el tema y se mostraron sorprendidos por las denuncias. ●

CON LUPA

● **Acusaciones.** Falsificación en documento oficial, omisión del deber de perseguir delitos y/o encubrimiento realizado por funcionario público, abuso en el ejercicio de su función y libertad sexual, prevaricación, delito contra la salud pública en grado de encubrimiento, de torturas y contra la integridad moral de carácter grave y por violación de las garantías constitucionales.

LA CIFRA

992

Son los folios que contiene la denuncia contra el sargento de Corella que está estudiando el juzgado de instrucción número cinco de Tudela.

Tudela dedica 128.800 euros a varias ONG

Se subvencionarán 16 proyectos de los 33 que se presentaron

TUDELA – La Junta de Gobierno del Ayuntamiento de Tudela acordó resolver la convocatoria 2014 de subvenciones a ONG otorgando 128.800 euros para distintos proyectos de cooperación con países en vías de desarrollo. Esta cantidad es la misma que se dedicó el año pasado. A la convocatoria se presentaron un total de 33 proyectos de los que se han subvencionado 16. Los que contarán con una mayor aportación serán los proyectos de Solidaridad, Educación y Desarrollo (promoción de la educación en niños de Chad –10.435 euros–), Fundación Vicente Ferrer (fortalecimiento del tejido asociativo en la India –9.884 euros–) y Amigos y Amigas de la RASD (leche infantil para niños saharauis –9.883 euros–). – *F. P-N.*

Comida de aniversario de La Nava

15 AÑOS. El pasado fin de semana el club de fútbol femenino La Nava de Cintruénigo celebró los 15 años de su fundación con una serie de actos festivos. Por la mañana en el polideportivo jugaron varios partidos en los que participaron jugadoras que ahora ya no están en activo, entrenadores y otras personas que han formado parte del organigrama de este club que fue fundado el 8 de agosto de 1999 siendo su primer presidente Fermín Ayala. Tras la disputa de los encuentros, unas 50 personas participaron en una comida de hermandad. *Foto: E. Sarasa*

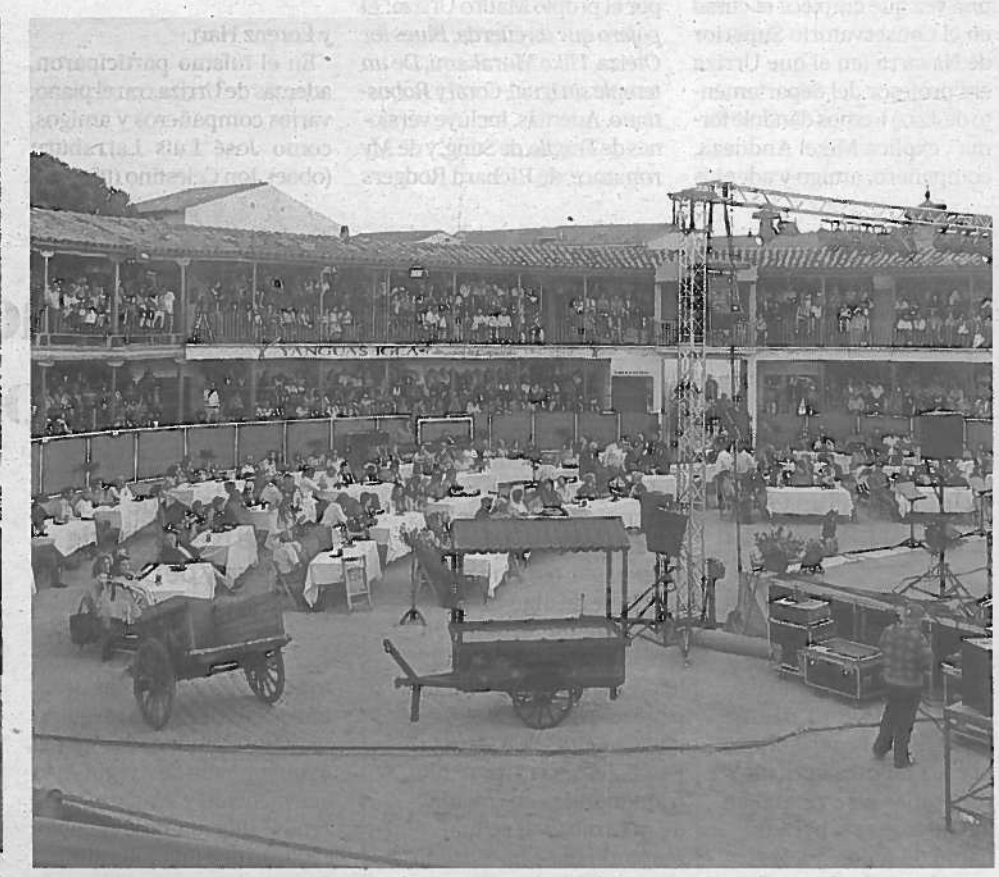

Éxito de la gala de Zarzuela de Fitero

PRIMERA VEZ. Con la asistencia de unas 1.000 personas el pasado fin de semana se celebró por primera vez en Fitero una gala de zarzuela. El espectáculo, organizado por el Ayuntamiento de Fitero, contó con gran asistencia que recompensó así el esfuerzo que ha supuesto para el Consistorio. El evento tuvo lugar en la plaza de toros de Fitero y contó con la participación de la banda y el coro de la localidad ribera además de la presencia de Cristina Fernández, soprano, Mario Cornago, tenor, Margarita Andrés, mezzosoprano, y Antonio Sanz, barítono. *Foto: cedida*